

목 차

분 기 보 고 서	1
【 대표이사 등의 확인 】	2
I. 회사의 개요.....	3
1. 회사의 개요.....	3
2. 회사의 연혁.....	9
3. 자본금 변동사항.....	10
4. 주식의 총수 등.....	10
5. 의결권 현황.....	11
6. 배당에 관한 사항 등.....	12
7. 정관에 관한 사항.....	13
II. 사업의 내용	14
III. 재무에 관한 사항	36
1. 요약재무정보	36
2. 연결재무제표	38
3. 연결재무제표 주식	43
4. 재무제표	91
5. 재무제표 주식	96
6. 기타 재무에 관한 사항.....	139
IV. 이사의 경영진단 및 분석의견.....	146
V. 감사인의 감사의견 등	147
VI. 이사회 등 회사의 기관에 관한 사항	150
1. 이사회에 관한 사항	150
2. 감사제도에 관한 사항.....	154
3. 주주의 의결권 행사에 관한 사항.....	157
VII. 주주에 관한 사항.....	158
VIII. 임원 및 직원 등에 관한 사항.....	163
1. 임원 및 직원 등의 현황	163
2. 임원의 보수 등	165
IX. 계열회사 등에 관한 사항.....	167
X. 이해관계자와의 거래내용.....	183
XI. 그 밖에 투자자 보호를 위하여 필요한 사항	185
【 전문가의 확인 】	189
1. 전문가의 확인	189
2. 전문가와의 이해관계.....	189

분기보고서

(제 5기)

사업연도 2021년 01월 01일 부터
2021년 03월 31일 까지

금융위원회

한국거래소 귀중

2021년 5월 17일

제출대상법인 유형 :

주권상장법인

면제사유발생 :

해당사항 없음

회 사 명 :

롯데제과 주식회사

대 표 이 사 :

민명기

본 점 소 재 지 :

서울특별시 영등포구 양평로21길 10

(전 화) 02-2670-6114

(홈페이지) <http://www.lotteconf.co.kr>

작 성 책 임 자 :

(직 책) 경영지원부문장 (성 명) 장노수

(전 화) 02-2670-6301

【 대표이사 등의 확인 】

대표이사등의확인·서명

확 인 서

우리는 당사의 대표이사 및 신고업무담당이사로서 이 분기보고서의 기재내용에 대해 상당한 주의를 다하여 직접 확인·검토한 결과, 중요한 기재사항의 기재 또는 표시의 누락이나 허위의 기재 또는 표시가 없고, 분기보고서에 표시된 기재 또는 표시사항을 이용하는 자의 중대한 오해를 유발하는 내용이 기재 또는 표시되지 아니하였음을 확인합니다.

또한, 당사는 「주식회사 등의 외부감사에 관한 법률」 제8조의 규정에 따라 내부회계관리제도를 마련하여 운영하고 있음을 확인합니다.
(「주식회사 등의 외부감사에 관한 법률」 제4조에 의한 외감대상법인에 한함)

2021.5.17.

【회사명】 롯데제과 주식회사

대표이사 민 명 기 (서명)

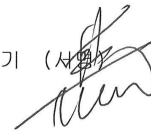

신고업무담당이사 장 노 수 (서명)



I. 회사의 개요

1. 회사의 개요

가. 연결대상 종속회사 개황

(단위 : 백만원)

상호	설립일	주소	주요사업	최근사업연도말 자산총액	지배관계 근거	주요종속 회사 여부
LOTTE QINGDAO FOODS CO., Ltd.	1996.08.28	Zhu Zhou Road, Hightech Industrial Park Laoshan, Qingdao, China	과자제조판매	20,259	지분 과반수 이상 보유 회계기준서 제1110호	X
Lotte Confectionery (S.E.A) Pte. Ltd.	2011.05.11	2 Sims Close #03-06 Gemini @ Sims, Singapore 387298	과자판매	5,436	지분 과반수 이상 보유 회계기준서 제1110호	X
HAVMOR ICE CREAM PRIVATE LIMITED(주1)	2006.03.27	2ndFloor, Commerce House-4, Beside Shell Petro Pump,100ft, Road, Prahalad, Nagar, Ahmedabad, India	아이스크림 제조판매	48,064	지분 과반수 이상 보유 회계기준서 제1110호	X
스위트위드㈜	2016.04.01	경기도 평택시 진위면 경기대로 1952	식품소분업	970	지분 과반수 이상 보유 회계기준서 제1110호	X
Lotte Confectionery RUS LLC	2007.04.13	10 Floor, building 1, 65 Profsoyuznaya str., 117997, Moscow, Russia	과자제조판매	56,862	지분 과반수 이상 보유 회계기준서 제1110호	X
Lotte Confectionery Holdings (Europe) B.V.	2008.07.01	Strawinskylaan 3127 8th floor 1077 ZX Amsterdam	투자	147,236	지분 과반수 이상 보유 회계기준서 제1110호	해당
Chocolaterie Guylian N.V	1967.06.01	Europark-Oost 1 9100 Sint-Niklass, Belgium	과자제조판매	106,569	지분 과반수 이상 보유 회계기준서 제1110호	해당
Chocolaterie Guylian Deutschland GmbH	1995.12.31	Diessemer Bruch 134, 47805 Krefeld, Germany	과자 판매	4,333	지분 과반수 이상 보유 회계기준서 제1110호	X
Aimee BVBA	2003.03.26	Europark-Oost 1 9100 Sint-Niklass, Belgium	과자 판매	756	지분 과반수 이상 보유 회계기준서 제1110호	X
Guylian Asia Ltd	1995.12.12	Flat/RM 1502 15F Wanchai Central Building, 89 Lockhart Road, Wanchai, Hong Kong	과자 판매	4	지분 과반수 이상 보유 회계기준서 제1110호	X
Guylian Iberia, LDA	2008.07.08	Rua Consiglieri Pedroso, 71-6th floor right, Queluz de Baixo, Portugal	과자 판매	3,790	지분 과반수 이상 보유 회계기준서 제1110호	X
Guylian UK Ltd	2000.08.24	3 Danebrook Court, Langford Lane Kidlington, Oxford, Great Britain	과자 판매	11,147	지분 과반수 이상 보유 회계기준서 제1110호	X

Guylian USA, Inc	1994.03.17	560 SYLVAN AVENUE, Englewood Cliffs, NJ, U.S.A.	과자 판매	52	지분 과반수 이상 보 유 회계기준서 제1110호	X
Lotte Kolson(Pvt.) Limited	1975.03.11	Plot# L-14 Block 21, F.B. Industrial Area, Scheme 16, Karachi, Pakistan	과자 판매	77,079	지분 과반수 이상 보 유 회계기준서 제1110호	해당
Rakhat JSC	1942.03.01	Republic of Kazakhstan 050002, Almaty Zenkov Street, 2a	과자제조판매	130,721	지분 과반수 이상 보 유 회계기준서 제1110호	해당
Rakhat-Shymkent LLP	2000.6.20	Kazakhstan, Shymkent City, Klara Zetkin str., 63	과자제조판매	39,104	지분 과반수 이상 보 유 회계기준서 제1110호	X
Rakhat-Shymkent Trading House LLP	2001.05.01	Kazakhstan, Shymkent City, Zhibek Zholy str., 60	과자 판매	8,834	지분 과반수 이상 보 유 회계기준서 제1110호	X
Rakhat-Astana LLP	1999.12.13	Kazakhstan, Nursltan City, Jahansha Dosmuhameduli, 46	과자 판매	1,278	지분 과반수 이상 보 유 회계기준서 제1110호	X
Rakhat-Aktobe LLP	2000.05.01	Kazakhstan, Aktobe City, Moldagulova ave., 6/1, apt.2	과자 판매	1,462	지분 과반수 이상 보 유 회계기준서 제1110호	X
Rakhat-Aktau LLP	1999.12.01	Kazakhstan, Aktau City, Basa ORS, building 2	과자 판매	1,203	지분 과반수 이상 보 유 회계기준서 제1110호	X
Rakhat-Oral LLP	2000.07.01	Kazakhstan, Uralsk City, Vokzalnaya str., 2	과자 판매	1,753	지분 과반수 이상 보 유 회계기준서 제1110호	X
Rakhat-Taldykorgan LLP	2000.05.05	Kazakhstan, Taldykorgan City, Tynyshbekova str., 88	과자 판매	532	지분 과반수 이상 보 유 회계기준서 제1110호	X
Rakhat-Karaganda LLP	2000.07.31	Kazakhstan, Karaganda City, Molokova 104/2	과자 판매	1,049	지분 과반수 이상 보 유 회계기준서 제1110호	X
Almaty Sweets LLC	1998.10.01	Kyrgyzstan, Byshkek City, Dan Syaopin str., 306	과자 판매	2,110	지분 과반수 이상 보 유 회계기준서 제1110호	X
Rakhat TR LLP	2002.11.08	Kazakhstan, Almaty City, R.Zorge str., 1/18	운수업	664	지분 과반수 이상 보 유 회계기준서 제1110호	X
L & M Confectionery Pte. Ltd.(주1)	2016.05.09	10 Anson Road #23-14L International Plaza, Singapore(079903)	투자	12,314	지분 과반수 이상 보 유 회계기준서 제1110호	X
Lotte India Co., Ltd.(주 1)	1954.03.26	No. 4/111, Mount Poonaallee Road, Manapakkam, Chennai, India (PIN : 600089)	과자제조판매	108,001	지분 과반수 이상 보 유 회계기준서 제1110호	해당

L&M Mayson Company Limited(주2)	2017.07.26	No.98(C,D,E), Than Lwin Street, Shwe Than Lwin Industrial Zone, Hlaing Tharyar Township, yangon Region, Myanmar.	과자제조판매	47,444	지분 과반수 이상 보유 회계기준서 제1110호	X
--------------------------------	------------	--	--------	--------	------------------------------	---

(주1) HAVMOR ICE CREAM PRIVATE LIMITED, L & M Confectionery Pte., Ltd. 및 Lotte India Co., Ltd.는 3월 결산법인이며, 최근 사업연도말 자산총액은 2020년12월 31일 기준입니다.

(주2) L&M Mayson Company Limited는 9월 결산법인이며 사업연도말 자산총액은 2020년 12월 31일 기준입니다.

※ 주요종속회사 기준 : 최근 사업연도말 자산총액이 지배회사 자산총액의 10%이상이거나 자산총액이 750억 이상

가-1. 연결대상회사의 변동내용

-당분기말 해당사항 없습니다.

구분	자회사	사유
신규	-	-
연결	-	-
연결	-	-
제외	-	-

나. 회사의 법적, 상업적 명칭

지배회사의 명칭은 롯데제과 주식회사라고 표기합니다.

또한 영문명으로는 LOTTE CONFECTIONERY CO., LTD.라 표기합니다.

단, 약식으로 표기할 경우에는 롯데제과(주)라고 표기합니다.

다. 설립일자 및 존속기간

지배회사는 식품 제조, 가공, 판매 및 수입 판매업 등을 영위할 목적으로 2017년 10월 1일 분할 기일로 하여, 자본금 21억원으로 2017년 10월 12일 부로 설립되었으며, 2017년 10월 30일자로 한국증권거래소에 상장되어 매매가 개시되었습니다.

라. 본사의 주소, 전화번호, 홈페이지 주소

- 본사 : 서울특별시 영등포구 양평로21길 10

- 전화번호 : 02-2670-6114

- 홈페이지 : www.lotteconf.co.kr

마. 중소기업 해당 여부

지배회사는 독점규제 및 공정거래에 관한 법률에 의해 대규모기업집단에 소속되므로 중소기업에 해당되지 않습니다.

바. 주요 사업의 내용

지배회사는 소비자 기호에 맞는 건과, 빙과 제품 등을 생산하고 있으며, 전국적인 영업 조직망을 가지고 도매점, 소매점, 할인점 등을 통해 최종 소비자들에게 양질의 제품을 판매하고

있습니다. 또한 주요종속회사를 통하여 국내 및 해외시장에 우수한 제과 제품을 소개함으로써 글로벌 식품회사로 성장해 나가고 있습니다.

(건과류 제조 및 판매 사업) 건과 제조 및 판매 사업은 껌, 캔디, 비스킷, 초콜릿, 파이, 스낵 등의 과자류 제품을 생산하여 판매하는 사업입니다. 자일리톨, 빼빼로, 초코파이 등 소비자들에게 널리 알려진 주력 제품을 중심으로 한 다양한 제품을 할인점, SSM, CVS 등의 채널을 통해 최종 소비자에게 제공하고 있습니다.

(빙과류 제조 및 판매 사업) 빙과 제조 및 판매 사업은 바, 콘, 컵, 펜슬, 홈, 나뭇루 브랜드 등의 빙과류 제품을 생산하여 판매하는 사업입니다. 건과 사업과 마찬가지로 월드콘, 설레임 등 소비자들에게 널리 알려진 주력 제품을 중심으로 한 다양한 제품을 할인점, SSM, CVS 등의 채널을 통해 최종 소비자에게 제공하고 있습니다.

(기타 사업) 그 밖에, 제빵 사업 및 건강식품 사업을 운영하고 있습니다. 또한 해외 수출을 확대하여 중국, 러시아를 포함한 60여 개 국가에 껌, 캔디, 비스킷, 초콜릿 등의 건과 및 빙과 제품을 판매하고 있습니다.

사. 계열회사에 관한 사항

당사는 독점규제 및 공정거래에 관한 법률상 롯데 기업집단에 속하여, 2021년 3월 31일 기준 현재 총 86개의 국내 계열회사가 있습니다. 이 중 상장사는 당사를 포함하여 총 10개사이며, 비상장사는 76개사입니다.

자세한 사항은 'IX.계열회사 등에 관한 사항' 을 참조하시기 바랍니다.

아. 신용평가에 관한 사항

평가일	평가대상 유가증권등	평가대상 유가증권의 신용등급	평가회사 (신용평가등급범위)	평가구분
2017.10.09	기업어음	A1	NICE신용평가(주) (A1~D)	본평가
2017.10.10	기업어음	A1	한국기업평가(주) (A1~D)	본평가
2017.10.19	보증사채	AA+	한국신용평가(주) (AAA~D)	수시
2017.10.23	보증사채	AA+	한국기업평가(주) (AAA~D)	수시
2017.10.24	보증사채	AA+	NICE신용평가(주) (AAA~D)	수시
2017.11.23	보증사채	AA+	한국기업평가(주) (AAA~D)	수시
2018.02.26	보증사채	AA+	NICE신용평가(주) (AAA~D)	수시
2018.06.12	보증사채	AA+	NICE신용평가(주) (AAA~D)	정기

2018.06.12	기업어음	A1	NICE신용평가(주) (A1~D)	본평가
2018.06.14	기업어음	A1	한국기업평가(주) (A1~D)	본평가
2018.06.25	보증사채	AA+	한국기업평가(주) (AAA~D)	정기
2018.06.26	보증사채	AA+	한국신용평가(주) (AAA~D)	정기
2018.12.26	기업어음	A1	NICE신용평가(주) (A1~D)	정기
2018.12.27	기업어음	A1	한국기업평가(주) (A1~D)	정기
2019.05.03	보증사채	AA	NICE신용평가(주) (AAA~D)	정기
2019.05.14	회사채	AA	NICE신용평가(주) (AAA~D)	본평가
2019.05.17	회사채	AA	한국기업평가(주) (AAA~D)	본평가
2019.05.17	기업어음	A1	한국기업평가(주) (A1~D)	본평가
2019.05.27	기업어음	A1	한국신용평가(주) (A1~D)	본평가
2019.05.27	보증사채	AA+	한국신용평가(주) (AAA~D)	정기
2019.05.29	보증사채	AA	한국기업평가(주) (AAA~D)	정기
2019.10.16	보증사채	AA	한국신용평가(주) (AAA~D)	수시
2019.12.20	기업어음	A1	한국기업평가(주) (A1~D)	정기
2019.12.24	기업어음	A1	한국신용평가(주) (A1~D)	정기
2020.01.31	회사채	AA	한국신용평가(주) (AAA~D)	본평가
2020.01.31	회사채	AA	NICE신용평가(주) (AAA~D)	본평가
2020.06.12	기업어음	A1	한국기업평가(주) (A1~D)	본평가
2020.06.12	회사채	AA	한국기업평가(주) (AAA~D)	정기
2020.06.12	보증사채	AA	한국기업평가(주) (AAA~D)	정기

2020.06.29	보증사채	AA	NICE신용평가(주) (AAA~D)	정기
2020.06.29	회사채	AA	NICE신용평가(주) (AAA~D)	정기
2020.06.26	기업어음	A1	한국신용평가(주) (A1~D)	본평가
2020.06.26	회사채	AA	한국신용평가(주) (AAA~D)	정기
2020.06.26	보증사채	AA	한국신용평가(주) (AAA~D)	정기
2020.12.08	기업어음	A1	한국신용평가(주) (A1~D)	정기
2020.12.29	기업어음	A1	한국신용평가(주) (A1~D)	정기

※ 기업어음(CP) 신용등급체계 및 각 신용등급 정의

등급	등급의 정의
A1	적기상환 능력이 최고 수준이며, 그 안정성은 현단계에서 합리적으로 예측가능한 환경변화에 영향을 받지 않을 만큼 높음.
A2	적기상환 능력이 우수하지만, 그 안정성은 A1 등급에 비하여 다소 열등한 요소가 있음.
A3	적기상환 능력은 양호하지만, 그 안정성은 급격한 환경변화에 따라 다소 영향을 받을 가능성이 있음.
B	최소한의 적기상환 능력은 인정되나, 그 안정성이 환경변화로 저하될 가능성이 있어 투기적인 요소를 내포하고 있음.
C	적기상환 능력 및 그 안정성이 매우 가변적이어서 투기적 요소가 강함.
D	현재 채무불이행 상태에 있음.

※ 회사채 신용등급체계 및 각 신용등급 정의

등급	등급의 정의
AAA	원리금 지급확실성이 최고 수준임.
AA	원리금 지급확실성이 매우 높지만, AAA 등급에 비하여 다소 낮은 요소가 있음.
A	원리금 지급확실성이 높지만, 장래의 환경변화에 다소 영향을 받을 가능성이 있음.
BBB	원리금 지급확실성이 있지만, 장래의 환경변화에 따라 저하될 가능성이 내포되어 있음.
BB	원리금 지급능력에 당면문제는 없으나, 장래의 안정성면에서는 투기적인 요소가 내포되어 있음.
B	원리금 지급능력이 부족하여 투기적임.
CCC	원리금의 채무불이행이 발생할 위험요소가 내포되어 있음.

CC	원리금의 채무불이행이 발생할 가능성이 높음.
C	원리금의 채무불이행이 발생할 가능성이 지극히 높음.
D	현재 채무불이행 상태에 있음.

자. 회사의 주권상장(또는 등록·지정)여부 및 특례상장에 관한 사항

주권상장 (또는 등록·지정)여부	주권상장 (또는 등록·지정)일자	특례상장 등 여부	특례상장 등 적용법규
유가증권시장	2017년 10월 30일	-	-

2. 회사의 연혁

공시 대상 기간 최근 5사업연도(2017. 10. 1. ~ 2021.03. 31.) 중 회사의 주된 변동 내용은 다음과 같습니다.

가. 회사의 본점소재지 및 그 변경

최근 5사업연도 내 본점 소재지 변경내역 없습니다.

나. 경영진의 중요한 변동

- 2017.10.12 대표이사 신동빈, 김용수 신규 선임
- 2018.01.15 대표이사 김용수 사임, 대표이사 민명기 신규 선임
- 2018.03.23 사내이사 3명 재선임 - 민명기(대표이사), 신동빈(대표이사), 김용수
 사내이사 1명 신규 선임 - 이재혁(대표이사)
 사내이사 1명 임기만료 퇴임 - 황각규
 사외이사 2명 재선임 - 송영천, 박용호
- 2018.12.31 대표이사 이재혁 사임
- 2019.03.28 사내이사 1명 신규 선임 - 이영호(대표이사)
 사외이사 2명 임기만료 퇴임 - 박차석, 허철성
 사외이사 1명 재선임 - 장용성
 사외이사 2명 신규 선임 - 김종준, 나건
- 2019.12.31 사내이사 김용수 사임
- 2020.03.27 사내이사 2명 재선임 - 민명기(대표이사), 신동빈(대표이사)
 사내이사 1명 신규 선임 - 이경환
 사외이사 2명 임기만료 퇴임 - 송영천, 박용호
 사외이사 2명 신규 선임 - 이동규, 한성호
- 2020.11.30 대표이사 이영호 사임
- 2021.03.23 사내이사 1명 신규 선임 - 이영구(대표이사)
 사외이사 1명 임기만료 퇴임 - 장용성
 사외이사 2명 재선임 - 김종준, 나건
 사외이사 1명 신규 선임 - 손문기

다. 최대주주의 변동

2018년 6월 23일부로 당사 최대주주가 롯데알미늄(주)에서 롯데지주(주)로 변경 되었습니다. 자세한 내용은 관련 공시를 확인하시기 바랍니다.

(관련 공시일 : 2018.06.25 최대주주변경)

라. 상호의 변경

- 해당사항 없음

마. 회사가 합병 등을 한 경우 그 내용

2018.06.01 롯데지알에스 주식회사의 나뚜루사업부문 영업양수

바. 회사의 업종 또는 주된 사업의 변화

- 해당사항 없음

사. 그 밖에 경영활동과 관련된 중요한 사항의 발생내용

- 해당사항 없음

3. 자본금 변동사항

가. 증자(감자)현황

(기준일 : 2021년 03월 31일)

(단위 : 원, 주)

주식발행 (감소)일자	발행(감소) 형태	발행(감소)한 주식의 내용				비고
		주식의 종류	수량	주당 액면가액	주당발행 (감소)가액	
2018년 12월 20일	유상증자(제3자배정)	보통주	2,207,615	500	157,904	해외법인 지분 현물출자(주1)

(주1) 당사는 2018년 12월 20일을 납입기일로 하여 Rakhat JSC, Lotte Confectionery Holdings (Europe) B.V., Lotte Kolson(Pvt.) Limited 주식을 현물출자 받고 이에 대한 대가로 보통주식 2,207,615주(1주의 액면가액 금 500원)를 발행하였습니다. 주당발행가액 157,904원은 2018년 9월 7일 유상증자결정 공시 금액입니다.

4. 주식의 총수 등

가. 주식의 총수 현황

(기준일 : 2021년 03월 31일)

(단위 : 주)

구 분	주식의 종류			비고
	보통주	우선주	합계	
I. 발행할 주식의 총수	30,000,000	-	30,000,000	-
II. 현재까지 발행한 주식의 총수	6,416,717	-	6,416,717	-
III. 현재까지 감소한 주식의 총수	-	-	-	-
1. 감자	-	-	-	-
	-	-	-	-
	-	-	-	-
	-	-	-	-
IV. 발행주식의 총수 (II-III)	6,416,717	-	6,416,717	-

V. 자기주식수	4,578	-	4,578	-
VI. 유통주식수 (IV-V)	6,412,139	-	6,412,139	-

나. 자기주식 취득 및 처분 현황

(기준일 : 2021년 03월 31일)

(단위 : 주)

취득방법	주식의 종류	기초수량	변동 수량			기말수량	비고	
			취득(+)	처분(-)	소각(-)			
배당 가능 이익 범위 이내 취득	직접 취득	장내 직접 취득	보통주	-	-	-	-	-
			우선주	-	-	-	-	-
		장외 직접 취득	보통주	-	-	-	-	-
			우선주	-	-	-	-	-
		공개매수	보통주	-	-	-	-	-
			우선주	-	-	-	-	-
	소계(a)	보통주	-	-	-	-	-	
		우선주	-	-	-	-	-	
	신탁 계약에 의한 취득	수탁자 보유물량	보통주	-	-	-	-	-
			우선주	-	-	-	-	-
		현물보유물량	보통주	-	-	-	-	-
			우선주	-	-	-	-	-
		소계(b)	보통주	-	-	-	-	-
			우선주	-	-	-	-	-
기타 취득(c)		보통주	4,578	-	-	4,578	(주1)참고	
		우선주	-	-	-	-	-	
총 계(a+b+c)		보통주	4,578	-	-	4,578	-	
		우선주	-	-	-	-	-	

(주1) 상기 자기주식 4,578주는 2017년 10월 1일 롯데지주(주)(구.롯데제과)로부터 인적분할하여 신규설립 시 발생한 단수주입니다.

5. 의결권 현황

(기준일 : 2021년 03월 31일)

(단위 : 주)

구 분	주식의 종류	주식수	비고
발행주식총수(A)	보통주	6,416,717	-
	우선주	-	-
의결권없는 주식수(B)	보통주	4,578	-
	우선주	-	-
정관에 의하여 의결권 행사가 배제된 주식수(C)	보통주	-	-
	우선주	-	-
기타 법률에 의하여 의결권 행사가 제한된 주식수(D)	보통주	-	-
	우선주	-	-

의결권이 부활된 주식수(E)	보통주	-	-
	우선주	-	-
의결권을 행사할 수 있는 주식수 (F = A - B - C - D + E)	보통주	6,412,139	-
	우선주	-	-

6. 배당에 관한 사항 등

당사는 주주가치 제고를 위해 적극적인 주주 친화적 배당정책을 기본 원칙으로 가지고 있습니다. 당해 사업연도의 이익 중 배당가능이익을 산출하여 투자자와 주주의 수익성을 훼손하지 않는 범위 내에서 배당을 실시하고 있습니다.

당사는 인적 분할 전 2017년 8월 17일 '주주가치 제고를 위한 배당 성향 확대'를 공시하여 관련 정보를 주주에게 주주환원정책에 대해 안내하였습니다. 2017년 10월 회사 분할 이후 지난 4개년 동안 배당 성향 30% 수준을 지속적으로 유지하고 있습니다.

[주요배당지표]

구 분	주식의 종류	당기	전기	전전기
		제5기1분기	제4기	제3기
주당액면가액(원)		500	500	500
(연결)당기순이익(백만원)		14,813	40,986	38,062
(별도)당기순이익(백만원)		12,709	36,528	11,059
(연결)주당순이익(원)		2,310	6,392	5,936
현금배당금총액(백만원)		-	10,259	8,336
주식배당금총액(백만원)		-	-	-
(연결)현금배당성향(%)		-	25.03	21.90
현금배당수익률(%)	보통주	-	1.6	0.9
	우선주	-	-	-
주식배당수익률(%)	보통주	-	-	-
	우선주	-	-	-
주당 현금배당금(원)	보통주	-	1,600	1,300
	우선주	-	-	-
주당 주식배당(주)	보통주	-	-	-
	우선주	-	-	-

※ 당사는 제5기 1분기 중 배당이 없으며, 제4기는 2020년도 배당에 해당합니다.

※ 현금배당성향은 당기순이익(연결재무제표를 작성하는 경우 지배기업 소유주지분 기준 당기순이익을 기재한다)에 대한 현금배당총액의 비율입니다.

[과거 배당 이력]

(단위: 회, %)

연속 배당횟수		평균 배당수익률	
분기(중간)배당	결산배당	최근 3년간	최근 5년간
-	4	1.13	-

※ 최근 3년간 배당수익률 : 제4기 1.6%, 제3기 0.9%, 제2기 0.9%

※ 연속 배당 횟수 및 평균 배당수익율을 2017년 10월 12일 주식상장 이후로 산출 하였습니다. (최근 5년간 평균 배당수익률 산출 불가)

7. 정관에 관한 사항

[정관 변경 이력]

정관변경일	해당주총명	주요변경사항	변경이유
2018년 03월 23일	제1기 정기주주총회	정관 제10조 ①항 2호의 제3자 배정 신주 발행한도를 발행주식총 수의 100분의 50으로 확대하고, 국내외 금융기관, 제휴회사, 국 내외 합작법인, 현물출자자 및 기타투자자 등에게 발행할 수 있도 록 대상을 명확히 규정	자본 확충을 통한 자금조달의 기동성 및 국내외 사업에서의 경쟁력 확보
2019년 03월 28일	제2기 정기주주총회	2019년 9월 16일 시행 예정인 주식·사채 등의 전자등록에 관한 법을 대비 관련 정관 조항 개정 및 상법 제542조의8 ③항에 명시 된 예외규정, 상법 제390조 반영 등	관련 법규 반영
2020년 03월 27일	제3기 정기주주총회	2019년 9월 18일 개최된 제9차 이사회에서 이사회내 위원회로 설치한 보수위원회를 정관 제40조에 명문화	보수위원회 정관 명문화
2021년 03월 23일	제4기 정기주주총회	2020년 12월 29일 시행된 개정 상법 일부 반영 및 상장회사 표준 정관 개정 사항 일부 반영	관련 법규 반영

II. 사업의 내용

1. 사업의 개요

가. 사업부문별 현황

[지배회사]

(산업의 특성) 제과 산업은 다양한 소비계층을 가진 전형적인 소비재 산업이자 비교적 안정적인 사업으로 그 동안 꾸준한 수요를 보여왔으나, 최근 기호식품의 다양화와 인구 증가세 감소 영향 등으로 산업의 성장이 둔화되고 있습니다. 또한 수입 제품 및 외식산업 증대 등의 영향으로 산업 내 경쟁상황은 심화되고 있는 실정입니다. 이에 지배회사는 이러한 상황을 극복하고자 제품의 고급화 및 건강 지향 식품 개발 등에 적극적인 투자와 연구지원을 하고 있습니다.

(산업의 성장성) 제과 산업은 안정적인 수요를 기반으로 꾸준히 성장하여 왔으나, 출산율의 감소로 인해 과자의 주 소비층인 아동 인구가 지속적으로 감소하고, 다양한 대체재의 증가에 따라 시장의 성장세가 정체되는 양상을 보이고 있습니다. 이에 지배회사 및 종속회사는 현 소비 트렌드에 발맞춘 프리미엄 제품 개발 및 기능성 제과 제품 출시 등을 통하여 새로운 성장 기회를 찾고자 노력하고 있으며, 신사업 아이템 개발 및 해외시장 개척에도 꾸준한 노력을 기울이고 있습니다.

(경기변동의 특성) 제과 산업은 다른 산업에 비해 경기 변동의 영향을 크게 받지 않는 소비재 산업입니다. 그러나 경제 여건의 악화와 소비 심리의 위축으로 인해, 제과 산업도 영향을 받고 있습니다. 이에 지배회사는 위축된 소비 심리에 대응하여 소비자 기호에 부합하는 신제품을 개발하고, 광고를 통한 홍보활동을 강화하고 있습니다.

(산업의 계절성) 건과 사업은 계절적인 요인에 의한 영향을 크게 받지 않지만, 빙과 사업은 하절기 기온, 강우 일수 등의 기후 요소로 인해 수요 변동에 상당한 영향을 받고 있습니다.

(국내외 시장 여건) 현재 국내 제과 시장에서는 국내외의 여러 경쟁사가 경합을 벌이고 있으나 브랜드, 연구, 투자, 영업력의 강점을 기반으로 대형 제과사가 시장을 주도하고 있습니다. 근래에는 식품에 대한 다양한 수요와 식품의 안전성 및 건강 기능성에 대한 의식 제고로 외식 업체와 식품 전문점, 해외 브랜드와의 경쟁도 더욱 치열해지고 있습니다. 이에 당사는 소비자 기호에 대응하고자 신규 아이템 개발에 많은 노력을 기울이고 있습니다.

(회사의 경쟁우위 요소) 지배회사는 현재 껌, 캔디, 초콜릿, 비스킷 분야에서 강점을 갖고 있습니다. 특히, 껌과 초콜릿 분야에서는 자일리톨, 가나와 같은 강력한 브랜드를 바탕으로 시장을 선도하고 있으며, 시장 지배력을 강화하기 위한 투자를 지속하고 있습니다. 특히, 지배회사는 산하에 국내 최고 수준의 종합식품연구소인 롯데중앙연구소를 1983년부터 운영하고 있으며, 2017년 6월에는 서울 마곡 R&D산업단지에 기존보다 5배 가량 큰 규모로 연구소를 확장 오픈하여 운영하고 있습니다. 또한, 미국 PEPSICO.INC와 같은 세계 일류 기업과 스낵 기술 도입 계약을 체결하는 등 식품 분야의 품질 향상과 기술 노하우 축적을 위해 노력하고 있습니다.

[주요종속회사]

*** Chocolaterie Guylian N.V.**

(국내외 시장 여건) 프리미엄 초콜릿 시장에서는 국내외로 세계적인 글로벌 식품회사들이 치열한 경쟁을 벌이고 있습니다. 강력한 브랜드력과 품질, 대규모의 프로모션 및 광고·홍보를 기반으로 시즌성, 선물용 제품의 경쟁상황은 나날이 치열해 지고 있습니다. 코로나 바이러스 확산과 함께 프리미엄 초콜릿 제품에 대한 수요보다는 상시 취식이 가능한 건과 타입의 제과류에 대한 수요가 증가하는 추세이며, 이에 따라 초콜릿 시장 역시 프리미엄 제품보다는 상시 취식 제품 및 일반 제품의 수요가 늘어나고 있는 추세입니다.

(회사의 경쟁우위 요소) 당사는 50년 이상의 역사를 지니고 있으며, 씨셸을 중심으로 박스 초콜릿 시장 내 강한 브랜드 이미지를 보유하고 있습니다. 특히 독특한 해마 및 조개 모양의 초콜릿과 고품질 원료로 만들어진 길리안 고유의 헤이즐넛 필링은 길리안을 소비자에게 강하게 인식 시키는 중요한 강점입니다. 또한, 시장 트렌드 대응을 위해 시즌성, 선물용 제품뿐만 아니라, 상시 취식이 가능한 제품군을 강화하고자 하며, 코로나 영향으로 인해 기존의 면세 채널에서의 영입이 제한됨에 따라, 일반 리테일 채널에서의 경쟁력 강화를 위해 전사 영업·마케팅 역량을 집중하고 있습니다. 더불어, 당사는 기업가치 제고 위해 적극적으로 친환경 및 지속가능경영 활동을 전개하고 있습니다.

*** Lotte Kolson(Pvt.) Limited**

(국내외 시장 여건) 파키스탄의 제과산업은 꾸준한 성장을 이뤄내고 있으며 시판 시장의 규모가 전체 시장의 90% 이상을 차지하고 있습니다. 신유통 시장의 성장은 다른 국가 대비 다소 더딘 추세였지만, 코로나 사태 영향에 따라 시판시장의 정상적인 영업 활동이 어려워지면서 신유통 시장 성장이 두드러졌습니다. 또한, 글로벌 제과회사의 지속적인 사업영역 확장으로 현지 제과회사의 성장률은 낮은 편이며, 전통적인 브랜드를 보유한 현지 제과회사들은 각사의 고유 브랜드 인지도 확장에 주력하고 있습니다. 향후 제과류에 대한 꾸준한 수요로 지속적 성장이 예상되지만, 현재 파키스탄은 국가 재정 적자 증가에 따라 국제통화기금(IMF)으로부터 차관을 들려와 경제 회복에 매진하고 있으며, 이로 인해 공공재 가격 인상 및 주요 세금 인상 등 경영 환경에 대한 전망을 긍정적이지 않을 것으로 나타나고 있습니다. 또한 코로나 바이러스 확산 사태로 인해 경제 상황이 더욱 악화되고, 현지 제과 산업 역시 방역 관련 정부 정책에 영향을 받고 있습니다. 현지 시장 성장이 일시적인 침체에 빠져있으며, 뚜렷한 상황 변화는 없는 현재 상황입니다.

(회사의 경쟁우위 요소) Lotte Kolson(Pvt.) Limited는 1975년 설립 이래 파키스탄 내 제과 및 식품 제조 분야에서 자리매김하며 주력 상품은 스낵, 비스킷, 파스타 제품입니다. 특히 슬란티 스낵은 현지인들의 국민 스낵으로 자리 잡으며 전체 매출 중 차지하는 비중이 매우 크며, 또한 오랜 전통의 파스타 제품은 많은 소비자들에 사랑을 받고 있습니다. 인수 이후, 롯데제과의 우수한 노하우 전수를 통해 기존 제품의 품질 개선, 트렌디 신제품 출시 등 꾸준한 성장을 이뤄내고 있습니다.

코로나 바이러스 영향 등 소비자들의 일시적인 구매 트렌드 변화로 현지 시장 내 파스타와 같이 식사를 대체할 수 있는 제품의 회전이 증가하였습니다. 아울러 라호르 지역에 건축된 신공장을 통해 현지에서 롯데제과의 우수한 글로벌 브랜드인 초코파이와 스파우트 껌의 자체 생산 및 판매를 지속하고 있으며 현지 시장에 글로벌 롯데 브랜드의 저변 확대를 통해 중장기 성장동력의 토대를 구축할 계획입니다.

*** Rakhat JSC**

(국내외 시장 여건) 카자흐스탄의 제과산업은 약 1.2조 원의 규모이며 그 중 초콜릿 카테고리가 약 50%를 차지하고 있습니다. 시장 성장률은 과거 대비 낮은 편이지만, CIS 국가들 중

카자흐스탄 제과시장은 시장 규모 대비 1인당 소비액이 높아, 향후 제과류에 대한 수요는 지속적 성장이 예상됩니다.

(회사의 경쟁우위 요소) Rakhat JSC는 카자흐스탄 제과시장 1위의 종합제과업체로, 70년이 넘는 전통을 가졌습니다. 2018년에는 카자흐스탄 내 브랜드 인지도 1위를 기록할 만큼 오랜 시간 국민들에게 사랑받아 온 기업이기도 합니다. 특히 초콜릿 제품은 글로벌 플레이어들의 진입 속에서도 M/S 1위를 유지하고 있으며, 국가명을 딴 '카자흐스탄스키'는 Rakhat JSC를 대표하는 초콜릿 제품입니다. 이외에도 2019년도에 젤리, 2020년 소프트 쿠키 등 지속적인 성장을 위한 신규투자를 진행하고 있습니다. 2013년 롯데제과의 인수 후 양사의 축적된 기술력 및 제품력을 바탕으로 시너지를 높이며, 카자흐스탄뿐 아니라 다양한 중앙아시아 국가로 사업영역을 확장해 나가고 있습니다.

*** Lotte India Co., Ltd.**

(국내외 시장 여건) 인도는 세계 2위의 인구 규모를 바탕으로 대규모 내수시장과 풍부한 노동력을 보유하여 성장 잠재력이 높습니다. 청소년 인구와 직장 여성인구가 증가하고 브랜드에 대한 주요 인식이 높아지고 있습니다. 인도 제과시장은 매년 성장하고 있으며, 특히 초콜릿 시장은 2024년까지 약 14% 수준의 지속적 성장이 예상됩니다. 게다가, 2020년 코로나 팬데믹 사태 이후 소비자들의 소비 패턴이 매장 방문에서 인터넷 주문(E-커머스)으로 급속히 바뀌고 있습니다.

(회사의 경쟁우위 요소) Lotte India Co., Ltd.는 인도를 대표하는 캔디, 파이, 껌 등의 제과 제조 업체로서, 특히 롯데 초코파이는 파이 카테고리에서 M/S 91%에 달하는 독점적 위치를 차지하고 있습니다. 지속적인 브랜드 및 제품 마케팅을 통해 강한 시장 경쟁력을 갖추고 있습니다.

나아가, 지속적 제품 품질 개선 및 21년도 파이 2nd 라인 투자를 통해 하반기 후루토파이 신규 제품 론칭을 준비하고 있습니다. 다방면의 매출 확대 전략으로 인도 시장 내 롯데 브랜드를 알리고 지속적인 성장을 계획하고 있습니다.

나. 요약 재무 현황

III. 재무에 관한 사항의 재무정보를 참고하시기 바랍니다

2. 주요 제품, 서비스 등

가. 주요 제품 등의 현황

[지배회사]

지배회사는 껌, 캔디, 비스킷, 초콜릿, 빙과 제품 등을 생산, 판매하고 있습니다.

2021년 1~3월 각 제품군별 매출액 및 총 매출액에서 차지하는 비율은 아래와 같습니다.

(단위 : 백만원)

사업부문	매출유형	품 목	구체적용도	주요상표등	매출액(비율)
식품제조 및 판매업	제 품	껌, 캔디	내 수	자일리톨, 애니타임 등	32,027 (8.6%)
		비스킷, 초콜릿		수 출	마가렛트, 빼빼로 등
		빙과, 기타	월드콘, 설레임 등		115,772 (31.2%)
		소 계			287,785

					(77.4%)
	상 품 기 타	빙 과		옥동자, 티코 등	12,207 (3.3%)
		기 타		크런키, 드림카카오 등	71,634 (19.3%)
		소 계			83,841 (22.6%)
	합 계				371,626 (100.0%)

[주요종속회사]

주요 종속회사 중 식품 제조 판매업을 운영하고 있는 회사의 2021년 1~3월 각 제품군별 매출액 및 총 매출액에서 차지하는 비율은 아래와 같습니다.

*** Chocolaterie Guylian N.V.**

(단위 : 백만원)

사업부문	매출유형	품목	구체적용도	매출액(비율)	비고
식품제조 및 판매업	제 품	건과 (초콜릿)	내 수	18,923 (88.7%)	-
	상 품	건과 (초콜릿)		2,382 (11.1%)	
		기 타	및	33 (0.2%)	
		합 계	수 출	21,338 (100.0%)	

*** Lotte Kolson(Pvt.) Limited**

(단위 : 백만원)

사업부문	매출유형	품목	구체적용도	매출액(비율)	비고
식품제조 및 판매업	제 품	건과 (스낵, 비스킷 外)	내 수	19,668 (99.9%)	-
	상 품	기타	및	18 (0.1%)	
		합 계	수 출	19,686 (100.0%)	

*** Rakhat JSC**

(단위 : 백만원)

사업부문	매출유형	품목	구체적용도	매출액(비율)	비고
식품제조	제 품	건과	내 수	37,925	-

및 판매업	상 품	(캔디, 초콜릿 外)	및 수 출	(97.5%)	
		건과 (비스켓, 파이 外)		970 (2.5%)	
	합 계			38,895 (100.0%)	

* Lotte India Co., Ltd.

(단위 : 백만원)

사업부문	매출유형	품목	구체적용도	매출액(비율)	비고
식품제조 및 판매업	제 품	건과 (캔디, 초콜릿 外)	내 수 및 수 출	16,273 (97.1%)	-
	상 품	건과 (비스켓, 파이 外)		482 (2.9%)	
	합 계			16,755 (100.0%)	

나. 주요 제품의 가격변동 추이

(단위 : 원)

품목 및 구분		제5기 1분기	제4기	제3기	제2기	제1기
자일리톨	내수	3,800 / 개	3,800 / 개	3,800 / 개	3,800 / 개	3,800 / 개
크런키	내수	760 / 개	760 / 개	760 / 개	760 / 개	760 / 개
스카치	내수	1,900 / 봉	1,900 / 봉	1,900 / 봉	1,900 / 봉	1,520 / 봉

(1) 산출기준 : 소비자가 * 76% (소비자가 : 기말 가격 기준)

(2) 주요 가격 변동 요인 : 원재료 가격 변동

3. 주요 원재료에 관한 사항

당사에서 구매하는 주요 원재료는 농산물 등을 직수입하거나 국내에서 가공후 공급되는 원 재료를 주요 사용합니다.

주요 원재료 분류별 가격 변동 추이는 다음과 같습니다.

구분	제5기	제4기	제3기	비고
	2021년 1분기	2020년	2019년	
설탕류	729	713	701	-
소맥분류	480	479	488	-
유지류	1,816	1,679	1,705	-
유제품류	3,403	3,658	3,540	-
코코아류	3,514	3,645	3,332	-

※ 상기 가격은 분류별 누적 평균단가입니다. (총매입액/매입수량), [단위:원/kg]

4. 생산 및 설비에 관한 사항

가. 생산능력 및 생산능력 산출근거

[지배회사]

지배회사는 국내 생산 공장을 기준으로 2021년 1~3월 라인별 작업일수와 1일 작업시간을 기준으로 "라인별 시간당 최대 생산 금액 X 1일 작업 시간 X 작업일수"의 방법으로 생산능력을 산출하였습니다. 2021년 1~3월 지배회사의 생산능력은 생산금액을 기준으로 총 784,500백만원입니다. 주 5일 작업을 기준으로 월 20일(5일X4주)로 적용하였습니다.

(1) 생산능력

(단위 : TON, 백만원)

사업부문	품목	제5기 1분기		제4기 1분기		비고
		중량	금액	중량	금액	
식품제조 및 판매업	껌, 캔디	8,677	112,500	8,899	134,700	-
	비스킷, 초콜릿	34,271	279,300	35,381	302,100	
	빙과, 기타	61,143	392,700	78,833	427,200	
합 계	104,091	784,500	123,112	864,000		

(2) 생산능력의 산출근거

① 산출방법 등

구분	일수(월)	시간(일)	생산단위 (KG/H)	생산능력 (TON, 연간)	비고
껌, 캔디	20	21	6,887	8,677	-
비스킷, 초콜릿	20	21	27,199	34,271	
빙과, 기타	20	21	48,526	61,143	
합 계				104,091	

② 평균가동시간

① 표의 평균시간 참조

[주요종속회사]

* Chocolaterie Guylian N.V.

2021년 1~3월 Chocolaterie Guylian N.V.의 생산능력은 생산금액을 기준으로 총 67,317백만원이며, 월별 주 5일 작업을 기준으로 월 20일(5일X4주)로 적용하였습니다.

* Lotte Kolson(Pvt.) Limited

2021년 1~3월 Lotte Kolson(Pvt.) Limited의 생산능력은 생산금액을 기준으로 총 45,111백만원이며, 월별 주 5일 작업을 기준으로 월 20일(5일X4주)로 적용하였습니다.

*** Rakhat JSC**

2021년 1~3월 Rakhat JSC의 생산능력은 생산금액을 기준으로 총 85,021백만원이며, 월별 주 5일 작업을 기준으로 월 20일(5일X4주)로 적용하였습니다.

*** Lotte India Co., Ltd.**

2021년 1~3월 Lotte India Co., Ltd.의 생산능력은 생산금액을 기준으로 총 20,077백만원이며, 월별 주 5일 작업을 기준으로 월 20일(5일X4주)로 적용하였습니다.

나. 생산실적 및 가동률

[지배회사]

지배회사의 2021년 1~3월 생산실적은 338,526백만원으로 평균 가동률은 43.2%로 집계되었습니다.

(1) 생산실적

(단위 : TON, 백만원)

사업부문	품목	제5기 1분기		제4기 1분기		비고
		중량	금액	중량	금액	
식품제조 및 판매업	껌, 캔디	2,432	31,536	3,252	49,224	-
	비스킷, 초콜릿	16,712	136,199	17,349	148,136	
	빙과, 기타	26,592	170,791	24,400	132,225	
합계		45,736	338,526	45,001	329,585	

(2) 당해 가동률

(단위 : HR, %)

사업소(사업부문)	분기가동가능시간	분기실제가동시간	평균가동률	비고
식품제조판매업	1,260	544	43.2%	-
합계	1,260	544	43.2%	

[주요종속회사]

*** Chocolaterie Guylian N.V.**

2021년 1~3월 Chocolaterie Guylian N.V.의 생산실적은 21,107백만원입니다.
2021년 1~3월 평균 가동률은 31.4%로 집계 되었습니다.

*** Lotte Kolson(Pvt.) Limited**

2021년 1~3월 Lotte Kolson(Pvt.) Limited의 생산실적은 21,334백만원입니다.
2021년 1~3월 평균 가동률은 47.3%로 집계 되었습니다.

*** Rakhat JSC**

2021년 1~3월 Rakhat JSC의 생산실적은 35,545백만원입니다.
2021년 1~3월 평균 가동률은 41.8%로 집계 되었습니다.

*** Lotte India Co., Ltd.**

2021년 1~3월 Lotte India Co., Ltd.의 생산실적은 16,379백만원입니다.

2021년 1~3월 평균 가동률은 81.6%로 집계 되었습니다.

다. 생산설비의 현황 등

(1) 생산과 영업에 중요한 시설 및 설비

당사는 서울에 위치한 본사를 포함하여 국내에 총 7개 생산공장(영등포, 평택, 대전, 양산, 부산, 수원, 증평)과 각 시, 군에 물류창고, 영업소 등 국내사업장이 있으며 유럽, 인도, 중국 등 해외 공장과 사업소에서 과자와 빙과류 제조 및 판매업을 주요 사업으로 사업활동을 수행하고 있습니다.

[사업장 현황]

지역	사업장	소재지
국내 (본사 및 주요공장)	본사 사옥	서울특별시 영등포구 양평로21길 10
	영등포공장	서울특별시 영등포구 양평로21길 25
	평택공장	경기도 평택시 진위면 경기대로 1952
	대전공장	대전광역시 대덕구 문평로 18번길 21
	양산공장	경상남도 양산시 양산대로 511(산막동)
	부산공장	부산광역시 기장군 정관면 산단2로 11
	수원공장	경기도 화성시 정남면 괴량1길 42-27
	증평공장	충청북도 증평군 도안면 원명로47
국내 (종속회사)	스위트위드㈜	경기도 평택시 진위면 경기대로 1952
해외 (종속회사)	LOTTE QINGDAO FOODS CO., LTD.	Zhu Zhou Road, Hightech Industrial Park Laoshan, Qingdao, Shandong, China
	Lotte Confectionery (S.E.A.) Pte. Ltd.	2 Sims Close #03-06 Gemini @ Sims, Singapore 387298
	HAVMOR ICE CREAM PRIVATE LIMITED	2nd floor, Commerce House-4 Besides Shell Petrol Pump, 100 Ft. Road. Prahalad Nagar, Ahmedabad, India
	Lotte Confectionery RUS LLC	10 Floor, building 1, 65 Profsoyuznaya str., 117997, Moscow, Russia
	Lotte Confectionery Holdings (Europe) B.V.	Strawinskylaan 3127 8th floor 1077 ZX Amsterdam
	Chocolaterie Guylian N.V.	Europark-Oost 1 9100 Sint-Niklass, Belgium
	Chocolaterie Guylian Deutschland GmbH	Diessemer Bruch 134, 47805 Krefeld, Germany
	Aimee BVBA	Europark-Oost 1 9100 Sint-Niklass, Belgium
	Guylian Asia Ltd	Flat/RM 1502 15F Wanchai Central Building, 89 Lockhart Road, Wanchai, Hong Kong
	Guylian Iberia, LDA	Rua Consiglieri Pedroso, 71-6th floor right,

		Queluz de Baixo, Portugal
Guylian UK Ltd		3 Danebrook Court, Langford Lane Kidlington, Oxford, Great Britain
Guylian USA, Inc		560 SYLVAN AVENUE, Suite 2105, Englewood Cliffs, NJ, U.S.A.
Lotte Kolson(Pvt.) Limited		Plot# L-14 Block 21, F.B. Industrial Area, Scheme 16, Karachi, Pakistan
Rakhat JSC		Republic of Kazakhstan 050002, Almaty Zenkov Street, 2a
Rakhat-Shymkent LLP		Kazakhstan, Shymkent City, Klara Zetkin str., 63
Rakhat-Shymkent Trading House LLP		Kazakhstan, Shymkent City, Zhibek Zholy str., 60
Rakhat-Astana LLP		Kazakhstan, Nursltan City, Jahansha Dosmuhameduli, 46
Rakhat-Aktobe LLP		Kazakhstan, Aktobe City, Moldagulova ave., 6/1, apt.2
Rakhat-Aktau LLP		Kazakhstan, Aktau City, Basa ORS, building 2
Rakhat-Oral LLP		Kazakhstan, Oral City, Vokzalnaya str., 2
Rakhat-Taldykorgan LLP		Kazakhstan, Taldykorgan City, Tynyshbekova str., 88
Rakhat-Karaganda LLP		Kazakhstan, Karaganda City, Molokova 104/2
Almaty Sweets LLC		Kyrgyzstan, Byshkek City, Dan Syaopin str., 306
Rakhat TR LLP		Kazakhstan, Almaty City, R.Zorge str., 1/18
L&M Mayson Company Limited		No.98(C,D,E), Than Lwin Street, Shwe Than Lwin Industrial Zone, Hlaing Tharyar Township, yangon Region, Myanmar.
L & M Confectionery Pte. Ltd.		10 Anson Road #23-14L International Plaza, Singapore(079903)
Lotte India Co., Ltd.		No. 4/111, Mount Poonaltee Road, Manapakkam, Chennai, India (PIN : 600089)

※ 당사의 시설 및 설비는 토지, 건물 및 구축물, 기계장치, 차량운반구, 건설중인자산 등으로 구성되어 있으며 당분기말 현재 장부가액은 1조 2,714억으로 전년말대비 159억 증가하였습니다. 2021년 당분기말 신규취득은 276억원 이고,감가상각비는 231억입니다.

(단위: 백만원)

구분	토지	건물	구축물	기계장치	차량운반구	기타의 유형자산	건설중인자산	합계
기초 장부금액	618,948	279,501	9,834	276,212	7,575	40,318	23,083	1,255,471
취득	7,103	42	11	4,542	435	5,957	9,509	27,599
대체	439	(13)	12	3,499	-	361	(4,849)	(551)
처분	-	-	-	1	(36)	(56)	-	(91)
감가상각	-	(3,220)	(141)	(14,071)	(584)	(5,093)	-	(23,109)
손상차손환입	-	-	-	-	-	-	1	1
외화환산차이(주1)	1,331	4,458	157	5,014	142	532	428	12,062
기말 장부금액(주2)	627,821	280,768	9,873	275,197	7,532	42,019	28,172	1,271,382
취득원가	635,043	529,994	24,560	1,199,276	16,474	284,039	28,197	2,717,583
감가상각누계액	-	(221,730)	(10,828)	(913,777)	(8,942)	(242,016)	-	(1,397,293)

국고보조금(주3)	-	(808)	-	-	-	-	(808)
손상차손누계액	(7,222)	(26,688)	(3,859)	(10,302)	-	(4)	(25)

(주1) 외화환산차이: 환율변동에 의한 증감액입니다.

(주2) 당분기말 현재 채권최고액 53,830백만원의 건물, 구축물, 기계장치 및 토지이용권이 차입금에 대한 담보로 제공되어 있습니다.

(주3) 연결회사는 건물과 관련하여 정부보조금 1,000백만원을 수령하였습니다. 정부보조금과 관련하여 고용의무기간 등의 준수 조건이 존재하며 최초 신규고용의무 이행일 다음달로부터 7년간 유지해야하며, 준수하지 못하는 경우 정부보조금 상환될 가능성이 존재합니다.

※ 상기 시설 및 설비현황은 연결기준입니다.

※ 상기 유형자산의 객관적인 시가 검토가 어려워서 기재를 생략합니다.

5. 매출에 관한 사항

지배회사 및 종속회사는 식품 제조 및 판매업을 하는 회사로 연결재무 기준으로 2021년 1~3월 전체 순매출액이 508,000백만원이며, 지배회사의 매출 실적은 아래와 같습니다.

[지배회사]

가. 매출 실적

지배회사의 매출은 제품의 라인을 기준으로 건과, 빙과, 건강, 제빵으로 구분됩니다. 건과는 다시 껌, 캔디, 비스킷, 초콜릿 등으로 나누어지고 있으며, 지배회사 매출의 세부 내역은 다음과 같습니다.

(단위 : TON, 백만원)

사업 부문	매출 유형	품 목		제5기 1분기		제4기 1분기		비 고
				중 량	금 액	중 량	금 액	
식품제조 및 판매업	제 품	껌 캔 디	수 출	245	3,182	254	3,852	-
			내 수	2,930	37,990	3,437	52,030	
			계	3,175	41,172	3,691	55,882	
	상 품	비스킷 초콜릿	수 출	2,337	19,048	2,137	18,245	
			내 수	19,228	157,197	18,240	155,743	
			계	21,625	176,245	20,377	173,988	
	기 타	빙 과 기 타	수 출	568	2,937	410	2,221	
			내 수	27,454	151,272	23,126	133,851	
			계	28,022	154,209	23,536	136,072	
	합 계		수 출	3,150	25,167	2,801	24,318	
			내 수	49,672	346,459	44,803	341,624	
			합 계	52,822	371,626	47,604	365,942	

나. 판매 방법 및 조건

지배회사의 건과, 빙과 제품은 전국적으로 갖추어진 영업망(자사→영업소/대리점)을 거쳐 소매점, 도매점, 슈퍼, 전문점 등에 판매하고, 이들 유통 채널을 통해 최종 소비자에게 판매되고 있으며, 판매 대금 결제는 주로 현금으로 이루어지고 있습니다.

다. 판매 전략

제품의 트렌드와 소비자의 기호가 빠르게 변화하는 제과 산업의 특성상 소비자의 기호를 빠르고 정확하게 파악하고 그에 맞는 제품을 선도적으로 출시하는 것이 중요합니다. 그리고 이렇게 출시된 제품을 소비자들에게 효과적으로 알리고 판매를 증진시키기 위해 지속적인 마케팅 활동을 수행하고 있습니다. 또한, 지배회사는 전국적인 영업 조직망을 적극 활용하여 소비자가 원하는 제품을 신속하게 공급하고 있습니다.

[주요종속회사]

주요종속회사 중 식품 제조 판매업을 운영하고 있는 회사의 매출은 아래와 같습니다.

*** Chocolaterie Guylian N.V.**

(단위 : TON, 백만원)

사업 부문	매출 유형	품 목		21년 1~3월		비고
				중량	금액	
식품제조 및 판매업	제품 상품 기타	건과	수출	1,456	14,941	-
			내수	620	6,364	
			소계	2,075	21,305	
		기타	내수	3	34	
합	계		수출	1,456	14,941	
			내수	623	6,397	
			합계	2,078	21,338	

Chocolaterie Guylian N.V.의 2021년 1~3월 매출은 21,338백만원입니다.

*** Lotte Kolson(Pvt.) Limited**

(단위 : TON, 백만원)

사업 부문	매출 유형	품 목		21년 1~3월		비고
				중량	금액	
식품제조 및 판매업	제품 상품 기타	건과	수출	295	703	-
			내수	7,968	18,983	
			소계	8,263	19,686	
합	계		수출	295	703	
			내수	7,968	18,983	
			합계	8,263	19,686	

Lotte Kolson(Pvt.) Limited의 2021년 1~3월 매출은 19,686백만원입니다.

*** Rakhat JSC**

(단위 : TON, 백만원)

사업 부문	매출 유형	품 목		21년 1~3월		비고

				중량	금액	
식품제조 및 판매업	제품 상품 기타	건과	수출	3,131	8,229	-
			내수	11,666	30,666	
			소계	14,797	38,895	
합	계	수출	3,131	8,229		
		내수	11,666	30,666		
		합계	14,797	38,895		

Rakhat JSC의 2021년 1~3월 매출은 38,895백만원 입니다.

*** Lotte India Co., Ltd.**

(단위 : TON, 백만원)

사업 부문	매출 유형	품 목	20년 1~12월		비고	
			중량	금액		
식품제조 및 판매업	제품 상품 기타	건과	수출	252	914	-
			내수	4,364	15,841	
			소계	4,616	16,755	
합	계	수출	252	914		
		내수	4,364	15,841		
		합계	4,616	16,755		

Lotte India Co., Ltd.의 2021년 1~3월 매출액은 16,755백만원 입니다.

6.시장위험과 위험관리

< 재무위험 관리요소 >

당사는 여러 활동으로 인하여 시장위험, 신용위험 및 유동성 위험과 같은 다양한 금융위험에 노출되어 있습니다. 당사의 전반적인 위험관리정책은 재무성과에 잠재적으로 불리할 수 있는 효과를 최소화하는데 중점을 두고 있습니다. 당사는 특정 위험을 회피하기 위해 파생상품을 이용하고 있습니다.

위험관리는 당사의 자금부서에 의해 이루어지고 있으며, 당사의 자금부서는 회사의 현업부서들과 긴밀히 협력하여 재무위험을 식별, 평가 및 회피하고 있습니다. 이사회는 외환위험, 이자율위험, 신용위험, 파생상품과 비파생상품의 이용 및 유동성을 초과하는 투자와 같은 특정 분야에 관한 문서화된 정책뿐 아니라, 전반적인 위험관리에 대한 정책을 제공합니다.

가. 시장위험

(1) 외환위험

당사는 국제적 영업활동으로 인하여 환율변동위험에 노출되어 있습니다. 외환위험은 미래에

상거래, 인식된 자산, 부채와 관련하여 발생하고 있습니다.

당사의 경영진은 기능통화에 대한 외환위험을 관리하도록 하는 정책을 수립하고 있습니다. 당사는 자금부서와 협의하여 미래예상거래 및 인식된 자산과 부채로 인해 발생하는 외환위험을 관리하고 있습니다. 외환위험은 미래예상거래 및 인식된 자산, 부채가 기능통화 외의 통화로 표시될 때 발생하고 있습니다.

당사는 환위험 관리 모델을 이용하여 환위험 노출에 대한 최대 환손실 규모가 위험허용범위 이내가 되도록 관리하고 있습니다.

당분기말 현재 기능통화 이외의 외화로 표시된 화폐성자산 및 부채의 장부금액은 다음과 같습니다.

(단위: 백만원)

구분	당분기말		전기말	
	자산	부채	자산	부채
USD(주1)	30,156	9,516	27,864	11,137
JPY	913	251	882	209
EUR	83	1,590	7	3,557
기타외화	4,103	277	9,656	564

(주1) USD로 표기된 외화사채(당분기말 USD 100,000천, 전기말 USD 150,000천)는 파생상품으로 외환위험 헷징하였으므로 제외되었습니다.

※ 연결기준입니다.

당분기말 현재 다른 모든 변수가 일정하고 USD, JPY 및 EUR에 대한 기능통화의 환율이 10% 변동 시 환율변동이 세전손익에 미치는 영향은 다음과 같습니다.

(단위: 백만원)

구분	당분기말		전기말	
	10% 상승시	10% 하락시	10% 상승시	10% 하락시
USD(주1)	2,064	(2,064)	1,673	(1,673)
JPY	66	(66)	67	(67)
EUR	(151)	151	(355)	355

(주1) USD로 표기된 외화사채(당분기말 USD 100,000천, 전기말 USD 150,000천)는 파생상품으로 외환위험 헷징하였으므로 제외되었습니다.

※ 연결기준입니다.

상기 민감도 분석은 당분기말 현재 기능통화 이외의 외화로 표시된 화폐성 자산 및 부채를 대상으로 하였습니다. 환율의 미래변화는 판매가격과 매출이익율의 변화에 영향을 줄 수 있습니다.

(2) 현금흐름 이자율 위험

당사의 이자율 위험은 사채 등에서 비롯됩니다. 변동이자율로 발행된 단기차입금 등으로 인하여 회사는 현금흐름 이자율 위험에 노출되어 있으며, 동 이자율 위험의 일부는 파생상품계약으로 이자율 위험과 상쇄됩니다.

당사는 이자율에 대한 노출에 대해 다각적인 분석을 실시하고 있습니다. 재용자, 기존차입금의 갱신, 대체적인 용자 및 위험회피 등을 고려한 다양한 시나리오를 시뮬레이션하고 있습니다. 이러한 시나리오를 바탕으로 당사는 정의된 이자율 변동에 따른 손익 효과를 계산하고 있습니다. 각각의 시뮬레이션에 있어 동일한 이자율 변동이 모든 통화의 경우에 대하여 적용됩니다. 이러한 시나리오들은 주요 이자부 포지션을 나타내는 부채에 대해서만 적용됩니다.

실행된 시뮬레이션에 근거할 때, 1% 이자율변동이 변동금리부 금융부채와 관련하여 손익에 미치는 영향은 각각 최대 1,134백만원 증가 및 감소입니다.

나. 신용위험

신용위험은 연결회사 차원에서 관리되고 있습니다. 신용위험은 보유하고 있는 수취채권 및 확정계약을 포함한 소매 거래처에 대한 신용위험 뿐 아니라 현금및현금성자산과 은행 및 금융기관 예치금으로부터 발생하고 있습니다. 당사는 신용위험을 관리하기 위하여 신용도가 일정 수준 이상인 거래처와 거래하고 있으며 주기적으로 거래처의 신용도를 재평가하여 신용거래한도를 재검토하고 담보수준을 재조정하고 있습니다.

당분기 중 신용한도를 초과한 것은 없었으며 경영진은 상기 거래처로부터 의무불이행으로 인한 손실을 예상하고 있지 않습니다.

신용위험에 대한 최대노출정도는 다음과 같습니다.

(단위: 백만원)

구 분	당분기말	전기말
	기말장부금액 (최대노출액)	기말장부금액 (최대노출액)
현금및현금성자산(주1)	210,109	310,364
매출채권 및 기타채권	219,418	209,406
당기손익-공정가치 금융자산	13,500	13,500
기타유동금융자산	90,708	35,764
기타비유동금융자산	10,603	9,809

(주1) 현금및현금성자산 중 현금시재액을 제외했기 때문에 재무상태표상 금액과 차이가 있습니다.

※ 연결기준입니다.

다. 유동성 위험

현금흐름의 예측은 당사의 개별 종속기업들이 수행하고 당사의 자금부서가 취합합니다. 당

사의 자금부서는 미사용 차입금 한도를 적정수준으로 유지하고 영업자금 수요를 충족시킬 수 있도록 유동성에 대한 예측을 항시 검토하여 차입금 한도나 약정을 위반하는 일이 없도록 하고 있습니다. 유동성에 대한 예측시에는 당사의 자금조달 계획, 약정 준수, 회사 내부의 목표재무비율 및 통화에 대한 제한과 같은 외부 법규나 법률 요구사항이 있는 경우 그러한 요구사항을 고려하고 있습니다.

자금부서는 상기에서 언급한 예측을 통해 결정된 대로 여유있는 유동성이 확보될 수 있도록 적절한 만기나 충분한 유동성을 제공해 주는 이자부 당좌예금, 정기예금, 수시입출금식 예금 등의 금융상품을 선택하여 잉여자금을 투자하고 있습니다. 당분기말 현재 당사는 유동성위험을 관리할 수 있도록 현금및현금성자산 및 단기금융상품을 각각 212,123백만원 및 82,586백만원을 보유하고 있습니다(연결기준).

당사의 유동성 위험 분석내역은 다음과 같습니다. 아래 표에 표시된 현금흐름은 현재가치 할인을 하지 않은 금액입니다.

- 당분기말

(단위: 백만원)

구 분	1년 미만	1년에서 2년 이하	2년에서 5년 이하	5년 초과
차입금(주1)	160,285	19,537	94,709	-
사채(주1)	180,345	195,570	205,912	-
매입채무 및 기타채무	171,284	-	-	-
기타금융부채	22,243	9,867	-	-
리스부채	12,147	9,253	13,305	1,843
합 계	546,504	234,227	313,926	1,843

(주1) 만기까지 상환될 원금과 이자비용 및 금융자산의 제거요건을 충족하지 않는 매출채권의 할인으로 발생한 차입금으로서 할인하지 않은 명목가액입니다.

※ 연결기준입니다.

- 전기말

(단위: 백만원)

구 분	1년 미만	1년에서 2년 이하	2년에서 5년 이하	5년 초과
차입금(주1)	74,276	99,513	81,063	-
사채(주1)	170,351	255,470	205,453	-
매입채무 및 기타채무	152,985	-	-	-
기타금융부채	18,345	9,812	-	-
리스부채	12,236	10,311	14,833	1,890
합 계	428,193	375,106	301,349	1,890

(주1) 만기까지 상환될 원금과 이자비용 및 금융자산의 제거요건을 충족하지 않는 매출채권

의 할인으로 발생한 차입금으로서 할인하지 않은 명목가액입니다.

※ 연결기준입니다.

라. 자본위험관리

당사의 자본관리는 건전한 자본구조의 유지를 통한 주주이익의 극대화를 목적으로 하고 있으며, 최적 자본구조 달성을 위해 부채비율, 순차입금비율 등의 재무비율을 매월 모니터링하여 필요할 경우 적절한 재무구조 개선방안을 실행하고 있습니다.

당사는 동종 산업 내의 타사와 마찬가지로 자본조달비율에 기초하여 자본을 관리하고 있습니다. 자본조달비율은 순부채를 총자본으로 나누어 산출하고 있습니다. 순부채는 총 차입금에서 현금및현금성자산을 차감한 금액이며 총자본은 재무상태표의 자본에 부채를 가산한 금액입니다.

당분기말 현재 자본조달비율 및 부채비율은 다음과 같습니다.

(단위: 백만원)

구분	당분기말	전기말
총차입금(a)	824,899	870,455
차감: 현금및현금성자산(b)	212,123	312,095
순부채(c)=(a)-(b)	612,766	558,360
부채총계(d)	1,330,135	1,363,139
자본총계(e)	1,303,733	1,279,896
총자본(f)=(d)+(e)	2,633,868	2,643,035
자본조달비율(%)((c)/(f))	23.3%	21.1%
부채비율(%)((d)/(e))	102.0%	106.5%

※ 연결기준입니다.

마. 파생상품 거래현황

(1) 파생상품 계약현황

당기말 현재 파생상품 계약현황은 다음과 같습니다.

(단위: 천USD, 천PKR)

구분	목적	계약일	계약종료일	계약금액	계약내용
제3회 외화사모사채 스왑계약	현금흐름위험회피	2021-01-12	2024-01-12	USD 50,000	통화 및 이자율 스왑
제4회 외화사모사채 스왑계약	현금흐름위험회피	2021-01-28	2024-01-29	USD 50,000	통화 및 이자율 스왑
차입금 이자율 스왑계약	현금흐름위험회피	2016-12-30	2023-12-29	PKR 3,600,000	이자율 스왑
차입금 이자율 스왑계약	현금흐름위험회피	2018-04-27	2023-12-29	PKR 400,000	이자율 스왑
차입금 이자율 스왑계약	현금흐름위험회피	2020-05-29	2024-12-30	PKR 1,000,000	이자율 스왑
차입금 통화 선도계약	현금흐름위험회피	2015-11-04	2021-05-03	USD 2,250	통화 선도
차입금 이자율 스왑계약	현금흐름위험회피	2015-11-04	2021-05-03	USD 2,250	이자율 스왑

차입금 이자율 스왑계약	현금흐름위험회피	2015-11-04	2021-05-03	USD 2,250	이자율 스왑
--------------	----------	------------	------------	-----------	--------

(2) 파생상품 손익현황

당기말 현재 파생상품 계약으로 발생한 손익현황은 다음과 같습니다.

(단위: 백만원)

구분	자산	부채	평가이익	평가손실	기타포괄손익 (주1)	비고
통화율 및 이자스왑	1,917	806	3,300	28	(470)	

(주1) 당분기 중 파생상품평가손실 634백만원이 발생하였으며, 법인세효과 164백만원을 반영한 470백만원을 기타포괄손실로 인식하였습니다.

바. 금융상품 공정가치

(1) 금융상품의 종류별 장부금액 및 공정가치

당분기말 현재 금융상품의 종류별 장부금액 및 공정가치는 다음과 같습니다.

(단위: 백만원)

구분	당분기말		전기말	
	장부금액	공정가치(주2)	장부금액	공정가치(주2)
금융자산				
현금및현금성자산	212,123	212,123	312,095	312,095
매출채권 및 기타채권	219,418	219,418	209,406	209,406
당기손익-공정가치 금융자산	13,500	13,500	13,500	13,500
기타유동금융자산	90,708	90,708	35,764	35,764
기타비유동금융자산	10,603	10,603	9,809	9,809
소계	546,352	546,352	580,574	580,574
금융부채				
매입채무 및 기타채무	171,284	171,284	152,985	152,985
차입금(주1)	262,201	263,843	257,764	259,685
사채(주1)	562,698	570,168	612,691	621,503
기타유동금융부채	22,443	22,443	18,345	18,345
기타비유동금융부채	10,673	10,673	10,338	10,338
소계	1,029,299	1,038,411	1,052,123	1,062,856

(주1) 당분기말 차입금 및 사채의 공정가치는 현금흐름을 당사의 신용등급(AA0)에 따른 회 사채 수익률 등을 이용하여 산출하였습니다.

(주2) 공정가치로 평가하는 공정가치측정 채무상품 및 공정가치를 별도로 계산한 차입금, 사 채 등을 제외한 비유동금융자산 및 금융부채는 장부금액을 공정가치의 근사치로 사용하였습니다. 유동금융자산 및 금융부채의 공정가치는 장부금액과 동일합니다.

※ 연결기준입니다.

(2) 공정가치 서열체계

당기말 현재 공정가치로 측정되거나 공정가치가 공시되는 금융상품은 공정가치 서열체계에 따라 구분되며 정의된 수준들은 다음과 같습니다.

- 수준 1 - 측정일에 동일한 자산이나 부채에 대해 접근할 수 있는 활성시장의 (조정하지 않은) 공시가격
- 수준 2 - 수준 1의 공시가격 외에 자산이나 부채에 대해 직접적으로나 간접적으로 관측할 수 있는 투입변수
- 수준 3 - 자산이나 부채에 대한 관측할 수 없는 투입변수

- 당분기말

(단위: 백만원)

구분	수준 1	수준 2	수준 3	합계
유동성파생상품자산	-	1,917	-	1,917
비유동파생상품부채	-	806	-	806
당기손익-공정가치 금융자산(주1)	-	13,500	-	13,500

(주1) 중소기업협력업체 지원을 위한 상생협력펀드 가입금액 13,500 백만원은 사용이 제한되어 있습니다.

※ 연결기준입니다.

- 전기말

(단위: 백만원)

구분	수준 1	수준 2	수준 3	합계
비유동파생상품자산	-	1,806	-	1,806
비유동파생상품부채	-	526	-	526
당기손익-공정가치 금융자산(주1)	-	13,500	-	13,500

(주1) 중소기업협력업체 지원을 위한 상생협력펀드 가입금액 13,500 백만원은 사용이 제한되어 있습니다.

※ 연결기준입니다.

7. 경영상의 주요계약 등

가. 기술도입계약

당분기말 현재 당사는 특정제품 생산을 위하여 미국 PEPSICO사 등과 다음과 같은 기술도입 계약을 체결하여 기술 및 용역을 제공받고 있으며, 동 계약에 따라 기술사용료를 지급하고 있습니다.

기술제공자	계약내용	기술사용료	계약만료기간
PEPSICO	스낵(치토스) 생산기술	순매출액의 3.00% 또는 총매출의 2.00% 중 큰금액으로 지	2021년 12월

		금	
	스낵(도리토스) 생산기술	순매출액의 3.00% 또는 총매출의 2.18% 중 큰금액으로 지급	2021년 12월
	케이크 생산기술	순매출액의 3.00% 또는 총매출의 2.00% 중 큰금액으로 지급	2022년 12월

이 외에 회사는 일본의 (주)롯데와 상호간 기술교류 및 지원과 관련하여 기술교류 협약을 체결하였고 2019년 3월 31일에 자동 연장 적용 되었습니다. 상기 협약에 따르면 상호간의 특허, 실용신안 및 상표 등의 사용 시 일정액의 대가를 지불하도록 되어 있으며, 이 계약에 따라 당분기 중 발생한 금액은 정산금액 포함하여 환입 10백만원(전분기말 11백만원)입니다.

나. 브랜드 사용 계약 등

거래상대방	계약내용	사용료	계약기간
롯데지주(주)	롯데 브랜드 사용	당해 회계연도 매출액에서 광고선전비를 제외한 금액의 0.15%	2017.10.12~2021.12.31 (매 1년씩 자동연장)
	경영자문 및 경영지원 용역 계약	롯데지주 주식회사가 대상업무를 수행하는 과정에서 발생한 비용 등을 객관적이고 합리적인 배부기준에 따라 배부할 금액의 5.00% 가산한 금액	2017.10.12~2021.12.31 (매 1년씩 자동연장)
	자회사 경영지원 업무 위탁계약	롯데제과 주식회사가 위탁대상업무를 수행하는 과정에서 발생하는 롯데제과 비용에 5.00%를 곱한 금액으로 하되, 구체적인 수수료 비율은 당사자가 상호 협의하여 결정	2017.10.12~ 위탁대상 자회사 지분 이동이 완료되는 날 또는 양 당사자가 별도로 합의하는 날

- 당분기말 현재 당사는 롯데지주 주식회사(전, 롯데제과 주식회사)와 브랜드 사용계약, 경영자문 및 경영지원 용역계약을 체결하고 있습니다. 브랜드 사용 대가는 매출액에서 광고선전비를 차감한 금액의 0.15%, 경영자문 및 경영지원 용역대가는 롯데지주 주식회사가 대상업무를 수행하는 과정에서 발생한 비용 등을 객관적이고 합리적인 배부기준에 따라 배부할 금액에 5.00%를 곱한 금액을 가산하여 지급하고 있습니다. 한편, 당사는 롯데지주 주식회사와 해외 자회사 경영지원 업무 위탁계약을 체결하고 있으며, 위탁대상 업무와 관련하여 발생한 당사의 비용 등에 일정 수수료율을 가산하여 지급받고 있습니다.

8. 연구개발 활동

가. 연구개발활동의 개요

최신 연구 설비를 갖추고, 핵심 전문 연구 인력과 소비자 조사 및 기획 전문가들로 구성된 연구원들이 양질의 신제품(건과, 빙과)과 기능성 식품 및 영양 강화 식품 그리고 새로운 미래 식품을 개발하고 있습니다. 매년 연구원들의 정기적인 해외 기술 연수로 신기술을 습득하고, 국내외 전문조사기관과의 유기적인 협력을 통해 소비자의 니즈를 파악하여 소비자 중심의 창의적인 신제품 개발에 노력을 기울이고 있습니다.

나. 연구개발 담당 조직

지배회사는 지배회사 부설 조직으로 롯데 중앙연구소를 운영하고 있으며, 세부조직은 연구소장 아래 연구전략부문(연구지원팀, 연구기획팀, 안전환경팀, 벤처-TFT, DT-TFT), 기초부(Bio Research팀, Product Applicant팀, 분석연구팀, 포장디자인팀), 안전센터(제조안전팀, 상품안전분석팀), 제과부문(Sweet, Biscuit&Pie, Snack, Chocolate, Ice, Bakery,

HealthFood-TFT), CA-TFT가 있습니다.

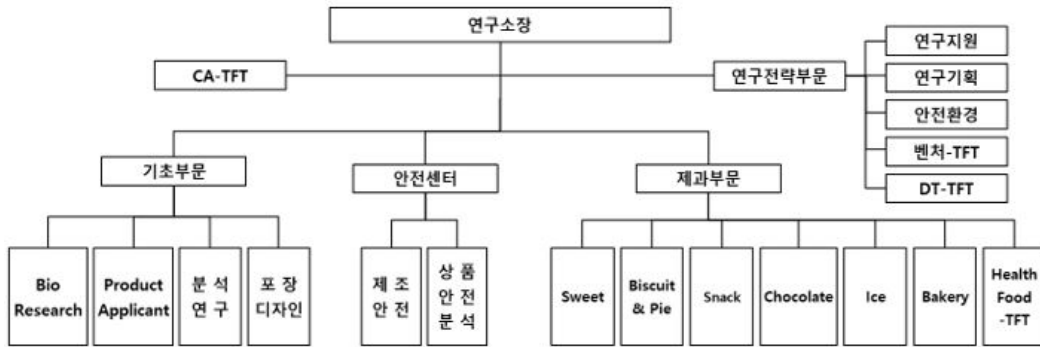

다. 연구개발 비용

당사의 최근 3년간 연구개발 비용은 다음과 같습니다.

(단위: 백만원)

과 목		제5기 1분기	제4기	제3기	비 고
원 재 료 비		368	1,059	902	-
인 건 비		2,668	9,730	10,964	-
감 가 상 각 비		624	2,334	2,071	-
위 탁 용 역 비		9	10	20	-
기 타		-	1	7	-
연구개발비용 계		3,669	13,134	13,964	-
회계처리	판매비와 관리비	-	-	38	-
	제조경비	3,669	13,134	13,926	-
	개발비(무형자산)	-	-	-	-
연구개발비 / 매출액 비율 [연구개발비용계 ÷ 당기매출액 × 100]		0.72%	0.63%	0.67%	-

※ 연결기준입니다.

라. 연구개발 실적

연구과제	연구기관	연구부서	제품명	연구결과 및 기대효과	분기
웃따 브랜드 확장 제품 개발	중앙연구소	Sweet	웃따 판박이 잔망루피	잔망루피 캐릭터 판박이가 들어있는 풍선껌	1
웃따 브랜드 확장 제품 개발	중앙연구소	Sweet	웃따 청포도 사인머스켓	사인머스켓맛 빅사이즈 풍선껌	1
자일리톨 브랜드 확장 제품 개발	중앙연구소	Sweet	자일리톨 알파 피치	복숭아맛 센터과립 자일리톨 코팅껌	1
(기능성 표시식품) 자일리톨 브랜드 확장 제품 개발	중앙연구소	Sweet	자일리톨 알파 프로폴리스	프로폴리스가 함유된 기능성 표시식품 센터과립 자일리톨 코팅껌	1
졸음번쩍겜 브랜드 확장 제품 개발	중앙연구소	Sweet	졸음번쩍겜 울트라파워	센터에 강력한 멘톨 과립, 과라나추출물, 타우린이 함유된 졸음번쩍겜	1
Fun 컨셉 젤리 제품 개발	중앙연구소	Sweet	젤리서스 몽썰젤리	폭신, 풀깃한 3층 젤리에 초코를 연로빙한 몽썰 모양 디저트 젤리	1
목캔디 브랜드 확장 제품 개발	중앙연구소	Sweet	목캔디 프로폴리스 2종	차별화된 신규소재인 프로폴리스를 활용한 센터필링 제형 목캔디	1
브랜드 콜라보레이션 젤리 제품 개발	중앙연구소	Sweet	제로클럽 젤리	XXBLUE 브랜드 콜라보로 신발 모양의 젤리	1
화이트데이 기획 제품 개발	중앙연구소	Sweet	어몽어스 이미지캔디	어몽어스 캐릭터 콜라보 이미지 캔디	1

말랑카우 브랜드 확장 찰리 제품 개발	중앙연구소	Sweet	말랑이가 좋아하는 초코말랑	과일맛 찰리에 초코를 코팅한 이중식감 제품	1
신제형 파이 제품 개발	중앙연구소	Biscuit&Pie	썬로별 빵쿠아즈 인절미	빵튀기 사이에 인절미 맛 크림 샌딩 및 인절미 맛 초콜릿 코팅한 신제형 파이 제품 개발(할매니얼 트렌드 반영)	1
카스틴드 브랜드 확장	중앙연구소	Biscuit&Pie	카스틴드 스트로베리	봄 시즌 딸기 Flavor 제품 도입을 통한 브랜드 활력도 제고	1
농협 PB 개발(국내산 고구마 활용)	중앙연구소	Biscuit&Pie	짚! 고구마 와플	겨울철 대표 간식 고구마를 활용한 달콤한 와플 개발	1
케이크 브랜드 확장 제품	중앙연구소	Snack	케이크 찰옥수수맛	달콤한 옥수수맛을 구현한 마시는 오트밀	1
케이크 브랜드 확장 제품	중앙연구소	Snack	케이크 오트&복말기맛	달콤하고 새콤한 복 말기맛을 구현한 마시는 오트밀	1
고깔콘 브랜드 확장 제품 개발(3월)	중앙연구소	Snack	고깔콘 찰옥수수맛	찰옥수수 아이스크림 맛을 구현한 고깔콘	1
도리토스 브랜드 확장 제품 개발	중앙연구소	Snack	도리토스 양념치킨맛	달콤새콤한 양념치킨맛을 구현한 도리토스	1
오잉 브랜드 확장 제품 개발	중앙연구소	Snack	오잉 불청봉맛	진한 해산물맛을 구현한 오잉	1
V-day 제품 개발	중앙연구소	Chocolate	크런키 핑크베리	발렌타인데이 대비 New flavor(핑크베리) 초콜릿 개발하여 매출 증대 기여	1
V-day 제품 개발	중앙연구소	Chocolate	크런키 핑크베리 쿠키볼	발렌타인데이 대비 New flavor(핑크베리) 초콜릿 개발하여 매출 증대 기여	1
V-day 제품 개발	중앙연구소	Chocolate	가나 핑크베리	발렌타인데이 대비 New flavor(핑크베리) 초콜릿 개발하여 매출 증대 기여	1
V-day 제품 개발	중앙연구소	Chocolate	ABC 초코쿠키 핑크베리	발렌타인데이 대비 New flavor(핑크베리) 초콜릿 개발하여 매출 증대 기여	1
빈츠 브랜드 확장	중앙연구소	Chocolate	빈츠 카페오카	커피풍미의 빈츠제품 개발(초코과자 시장 성장에 따른 신규 Flavor 개발)	1
바나나 우유바 제품 개발	중앙연구소	Ice	바나나우유바	바나나우유맛 바 제품 개발	1
옥동자 브랜드 확장 제품 개발	중앙연구소	Ice	옥동자 초코	초코맛 옥동자 익스텐션 제품 개발	1
첫눈에 눈빙수 제품 개발	중앙연구소	Ice	첫눈에 눈빙수	동절기에 적합한 겨울용 빙빙수 제품 개발	1
초키초키 브랜드 확장 제품 개발	중앙연구소	Ice	초키초키 쿠엔크	쿠키엔크림맛 초키초키 익스텐션 제품 개발	1
리이스크림 제품 개발	중앙연구소	Ice	리이스크림	미니 찰쌀떡이 함유된 썬맛 총 제품 개발	1
말랑카우바 제품 개발	중앙연구소	Ice	말랑카우바	말랑카우 캐릭터 콜라보에 따른 우유, 초코맛 바 제품 개발	1
찰떡아이스 브랜드 확장 제품 개발	중앙연구소	Ice	찰떡아이스 치즈떡볶이맛	치즈떡볶이맛 찰떡아이스 익스텐션 제품 개발	1
본찰라도 브랜드 확장 제품 개발	중앙연구소	Ice	본찰라도 리얼 알몬소망고바	알몬소망고맛 본찰라도 익스텐션 제품 개발	1
더블비안코 브랜드 확장 제품 개발	중앙연구소	Ice	더블비안코 베리&베리	딸기맛 아이스크림, 라즈베리맛 사베트의 더블비안코 익스텐션 제품 개발	1
메가톤 브랜드 확장 제품 개발	중앙연구소	Ice	메가톤 말랑카우	말랑카우 캐릭터 콜라보에 따른 우유맛 메가톤 익스텐션 제품 개발	1
조안나 브랜드 확장 제품 개발	중앙연구소	Ice	썬센을 품은 조안나 쿠엔크 캄프	썬센 브랜드 콜라보에 따른 쿠키엔크림 맛 조안나 익스텐션 제품 개발	1
인투더 브랜드 확장 제품 개발	중앙연구소	Ice	인투더 칸탈루프멜론	칸탈루프멜론맛 인투더 익스텐션 제품 개발	1
디저트 브랜드 확장 제품 개발	중앙연구소	Ice	썬센을 품은 디저트 쿠엔크 캄프 샌드	썬센 브랜드 콜라보에 따른 쿠키엔크림 맛 디저트 익스텐션 제품 개발	1
쥬스바 브랜드 확장 제품 개발	중앙연구소	Ice	메론 먹은 쥬스바	오렌지(외), 멜론(내)맛의 쥬스바 익스텐션 제품 개발	1
뽀빠로바 브랜드 확장 제품 개발	중앙연구소	Ice	뽀빠로바 크런키	뽀빠로, 크런키 브랜드 콜라보에 따른 뽀빠로바 익스텐션 제품 개발	1
고드름 브랜드 확장 제품 개발	중앙연구소	Ice	고드름 레몬라임	레몬라임맛 고드름 익스텐션 제품 개발	1
말랑카우바 브랜드 확장 제품 개발	중앙연구소	Ice	말랑카우바 딸기	딸기, 초코맛 말랑카우바 익스텐션 제품 개발	1
앙꼬바 브랜드 확장 제품 개발	중앙연구소	Ice	앙꼬바 녹차	녹차맛 앙꼬바 익스텐션 제품 개발	1
쥬시후레쉬바 제품 개발	중앙연구소	Ice	쥬시후레쉬바	쥬시후레쉬 캄 브랜드 콜라보에 따른 바 제품 개발	1
스피어민트바 제품 개발	중앙연구소	Ice	스피어민트바	스피어민트 캄 브랜드 콜라보에 따른 바 제품 개발	1
와일드바디 브랜드 확장 제품 개발	중앙연구소	Ice	와일드바디 쿠엔크	쿠키엔크림맛 와일드바디 익스텐션 제품 개발	1
나두루 식물성 브랜드 확장 제품 개발	중앙연구소	Ice	나두루 식물성 퓨어코코넛	나두루 코코넛맛 식물성 아이스크림 익스텐션 제품 개발	1
지역 유명빵집 상생프로젝트 제품 개발	중앙연구소	Bakery	떠먹는 쇼콜라카스테라 (보네스빠)	지역 유명 빵집 (빵판다) 콜라보 초코쉬폰 속에 초코크림이 들어 있는 떠먹는 케이크 제품 개발	1
지역 유명빵집 상생프로젝트 제품 개발	중앙연구소	Bakery	블루베리크림치즈 (보네스빠)	지역 유명 빵집 (브래드팬트리) 콜라보 화이트빵 속에 블루베리 크림치즈카스타드가 있는 제품 개발	1
식빵 제품 개발	중앙연구소	Bakery	아이러브 바로구워 토스트	참마가린에 들어 별도의 버터 첨가 없이 구워 먹을 수 있는 아이러브토스트 EXT. 제품 개발	1
K7 PB 제품 개발	중앙연구소	Bakery	건포도식빵	와인숙성 건포도가 들어간 1인용 간편취식 식빵 제품 개발	1
케이크 제품 개발	중앙연구소	Bakery	초코우유팬케이크	「츄한남매」 콜라보 초코우유맛 슈크림이 들어 있는 부드럽고 달콤한 팬케이크 제품 개발	1
메타볼릭 제품 개발	중앙연구소	Health Food TFT	써큐나제	혈행/혈압 이증기능성 나토키나제 제품 개발	1

9. 그 밖에 투자의사결정에 필요한 사항

가. 지적재산권 관련

당사가 영위하는 사업과 관련하여 2021년 3월 31일 현재 총 3,185건의 지적재산권을 보유하고 있습니다.

각 지적 재산권의 내용은 다음과 같습니다.

구분	주요내용	총 건수	비고
상표권	롯데 꼬깔콘 등	2,525	국내 및 국외 상표권
디자인권	포장용 용기 등	485	국내 및 국외 디자인권
특허권	카라멜이 들어있는 츄잉껌 등	164	국내 및 국외 특허권
실용신안권	수납용기 등	11	국내 및 국외 실용신안권
합계		3,185	

나. 환경관련 규제사항

당사는 2017년 11월 16일부 '온실가스 배출권의 할당 및 거래에 관한 법률' 제8조, 제9조 및 같은법 시행령 제6조, 제7조에 의거, 식품부문 온실가스 배출권 할당 사업장으로 당사 전 사업장이 지정되어 온실가스 배출량 저감 활동을 성실히 수행하고 있습니다.

2021년도 1분기 롯데제과(주) 온실가스 배출량 세부내역은 다음과 같습니다.

2021년 1~3월 롯데제과(주) 온실가스 배출량

(단위 : tCO₂-eq)

구분	Scope 1			Scope 2			합계
	고정/이동연소	공정배출	직접배출 계	구매전력	구매스팀	간접배출 계	
배출량	8,943	25	8,968	18,982	567	19,549	28,517

2021년도 1~3월 롯데제과(주) 온실가스 배출량은 총 28,517 tCO₂-eq이며, 에너지사용량은 약 601 TJ로 자체 산정결과 나타났습니다. 현재 외부 검증업체와 검증계약 체결 중이며, 온실가스 배출량과 에너지 사용량은 검증 결과에 따라 변경될 수 있습니다.

III. 재무에 관한 사항

1. 요약재무정보

가. 요약연결재무정보

(단위: 백만원)

구분	제5기 1분기	제4기	제3기
	2021년 3월말	2020년 12월말	2019년 12월말
[유동자산]	791,609	830,051	771,083
· 현금및현금성자산	212,123	312,095	216,213
· 매출채권 및 기타채권	219,418	209,406	234,871
· 재고자산	225,359	231,030	235,096
· 기타	134,709	77,520	84,903
[비유동자산]	1,842,259	1,812,984	1,945,092
· 관계기업투자자산	1,296	1,316	-
· 유형자산	1,271,382	1,255,471	1,314,794
· 사용권자산	47,814	49,974	49,408
· 무형자산	353,159	346,699	405,459
· 투자부동산	141,728	140,901	141,264
· 기타	26,880	18,623	34,167
자산총계	2,633,868	2,643,035	2,716,175
[유동부채]	606,196	508,126	500,870
[비유동부채]	723,939	855,013	914,514
부채총계	1,330,135	1,363,139	1,415,384
[지배기업 소유주지분]	1,210,244	1,187,383	1,209,557
· 자본금	3,208	3,208	3,208
· 자본잉여금	1,178,514	1,178,514	1,178,514
· 기타자본	(6,039)	(6,039)	(6,038)
· 기타포괄손익누계액	(38,233)	(57,926)	(2,178)
· 이익잉여금	72,794	69,626	36,051
[비지배지분]	93,489	92,513	91,234
자본총계	1,303,733	1,279,896	1,300,791
구분	2021년 1월~3월	2020년 1월~12월	2019년 1~12월
매출액	508,000	2,076,048	2,092,996
영업이익	25,912	112,550	97,329
당기순이익	15,316	41,726	41,629
지배기업 소유주지분	14,813	40,986	38,062
비지배지분	503	740	3,567
총포괄이익(손실)	34,097	(11,227)	55,722
주당이익(기본/희석)(원)	2,310원/2,310원	6,392원/6,392원	5,936원/5,936원

연결에 포함된 회사수(주1)	28개	28개	28개
-----------------	-----	-----	-----

(주1) 지배회사인 롯데제과(주)를 제외한 수치입니다.

※ 한국채택국제회계기준 작성기준에 따라 작성되었습니다.

※ 기본주당이익(보통주) 산출근거는 제 5기 1분기 및 제4기, 제3기 연결감사보고서 주석사항을 참조하시기 바랍니다.

나. 요약별도재무정보

(단위: 백만원)

구분	제5기 1분기	제4기	제3기
	2021년 3월말	2020년 12월말	2019년 12월말
[유동자산]	506,595	556,492	480,844
· 현금및현금성자산	77,605	187,546	95,829
· 매출채권 및 기타채권	192,926	174,436	189,147
· 재고자산	134,758	145,300	138,867
· 기타	101,306	49,210	57,001
[비유동자산]	1,795,551	1,791,873	1,846,194
· 종속기업투자자산	691,300	691,300	713,034
· 관계기업투자자산	1,320	1,320	-
· 유형자산	930,096	924,286	940,437
· 사용권자산	21,436	23,832	26,994
· 무형자산	25,060	25,215	27,608
· 투자부동산	116,250	116,398	114,429
· 기타	10,089	9,522	23,692
자산총계	2,302,146	2,348,365	2,327,038
[유동부채]	484,075	396,984	362,374
[비유동부채]	590,461	724,525	768,267
부채총계	1,074,536	1,121,509	1,130,641
[자본금]	3,208	3,208	3,208
[자본잉여금]	1,178,514	1,178,514	1,178,514
[기타자본]	(870)	(870)	(870)
[기타포괄손익누계]	(1,048)	(734)	(2,098)
[이익잉여금]	47,806	46,738	17,643
자본총계	1,227,610	1,226,856	1,196,397
종속·관계·공동기업 투자주식 평가방법	원가법	원가법	원가법
구분	2021년 1월~3월	2020년 1월~12월	2019년 1~12월
매출액	371,626	1,531,185	1,530,146
영업이익	19,849	86,560	63,509
당기순이익	12,709	36,528	11,059
주당이익(기본/희석)(원)	1,982원/1,982원	5,697원/5,697원	1,725원/1,725원

- ※ 한국채택국제회계기준 작성기준에 따라 작성되었습니다.
- ※ 기본주당이익(보통주) 산출근거는 제5기 1분기 검토보고서 및 제4기, 제3기 감사보고서 주석사항을 참조하시기 바랍니다.

2. 연결재무제표

연결 재무상태표

제 5 기 1분기말 2021.03.31 현재
제 4 기말 2020.12.31 현재

(단위 : 원)

	제 5 기 1분기말	제 4 기말
자산		
유동자산	791,609,410,959	830,051,473,059
현금및현금성자산	212,122,803,286	312,094,694,566
매출채권 및 기타채권	219,418,101,632	209,406,402,997
기타유동금융자산	104,208,044,425	49,263,646,523
당기법인세자산	8,285,289,894	7,851,433,134
재고자산	225,358,982,728	231,030,128,002
기타유동자산	22,216,188,994	20,405,167,837
비유동자산	1,842,258,955,417	1,812,983,744,394
관계기업투자자산	1,295,533,845	1,316,299,845
기타비유동금융자산	10,602,622,058	9,808,703,725
유형자산	1,271,381,932,421	1,255,470,950,368
사용권자산	47,813,999,624	49,973,572,921
무형자산	353,159,039,647	346,699,160,650
투자부동산	141,728,040,220	140,901,003,307
이연법인세자산	8,977,043,399	7,905,634,178
기타비유동자산	7,300,744,203	908,419,400
자산총계	2,633,868,366,376	2,643,035,217,453
부채		
유동부채	606,196,382,782	508,126,264,155
매입채무 및 기타채무	171,283,983,598	152,984,940,141
차입금	154,573,668,077	69,973,004,177
사채	169,927,211,882	163,199,963,365
리스부채	11,408,350,999	11,595,437,983
기타유동금융부채	44,959,353,821	49,349,722,029
당기법인세부채	10,562,235,130	11,704,928,170
이연수익	1,543,934,745	1,856,472,889
총당부채	21,931,649,898	26,919,654,775
기타유동부채	20,005,994,632	20,542,140,626

비유동부채	723,938,947,592	855,013,062,405
차입금	107,627,259,923	187,791,265,378
사채	392,770,589,232	449,491,188,504
리스부채	23,623,998,209	25,966,613,524
기타비유동금융부채	10,673,324,752	10,338,312,537
순확정급여부채	14,535,507,268	8,818,579,131
비유동성충당부채	194,157,955	187,408,545
이연법인세부채	161,837,966,082	159,634,908,241
이연수익	1,990,032,871	2,017,651,488
기타비유동부채	10,686,111,300	10,767,135,057
부채총계	1,330,135,330,374	1,363,139,326,560
자본		
지배기업 소유주지분	1,210,244,229,267	1,187,383,095,142
자본금	3,208,358,500	3,208,358,500
자본잉여금	1,178,514,022,258	1,178,514,022,258
기타자본항목	(6,038,736,232)	(6,038,736,232)
기타포괄손익누계액	(38,233,563,371)	(57,926,502,977)
이익잉여금	72,794,148,112	69,625,953,593
비지배지분	93,488,806,735	92,512,795,751
자본총계	1,303,733,036,002	1,279,895,890,893
부채 및 자본 총계	2,633,868,366,376	2,643,035,217,453

연결 포괄손익계산서

제 5 기 1분기 2021.01.01 부터 2021.03.31 까지

제 4 기 1분기 2020.01.01 부터 2020.03.31 까지

(단위 : 원)

	제 5 기 1분기		제 4 기 1분기	
	3개월	누적	3개월	누적
매출액	508,000,203,065	508,000,203,065	501,758,122,184	501,758,122,184
매출원가	334,503,552,839	334,503,552,839	336,466,327,542	336,466,327,542
매출총이익	173,496,650,226	173,496,650,226	165,291,794,642	165,291,794,642
판매비와관리비	147,585,074,893	147,585,074,893	146,917,324,295	146,917,324,295
대손상각비	955,514,538	955,514,538	(376,869,248)	(376,869,248)
영업이익	25,911,575,333	25,911,575,333	18,374,470,347	18,374,470,347
기타수익	2,980,315,638	2,980,315,638	7,018,404,605	7,018,404,605
기타비용	3,811,625,346	3,811,625,346	5,438,307,187	5,438,307,187
기타의 대손상각비	4,517,920	4,517,920		
금융수익	7,037,555,438	7,037,555,438	12,232,746,497	12,232,746,497
이자수익	1,590,698,597	1,590,698,597	1,822,748,533	1,822,748,533
대손상각비환입			72,819,711	72,819,711

금융원가	11,383,936,629	11,383,936,629	31,134,471,508	31,134,471,508
지분법손실	(20,766,000)	(20,766,000)		
법인세비용차감전순이익	20,713,118,434	20,713,118,434	1,052,842,754	1,052,842,754
법인세비용	5,397,151,016	5,397,151,016	915,441,700	915,441,700
분기순이익	15,315,967,418	15,315,967,418	137,401,054	137,401,054
지배기업 소유주지분	14,813,201,572	14,813,201,572	(94,038,892)	(94,038,892)
비지배지분	502,765,846	502,765,846	231,439,946	231,439,946
기타포괄손익	18,780,600,091	18,780,600,091	(14,754,027,296)	(14,754,027,296)
순확정급여부채의 재측정요소	(1,828,020,884)	(1,828,020,884)	990,169,282	990,169,282
법인세효과	442,436,231	442,436,231	(239,231,543)	(239,231,543)
기타포괄손익-공정가치 측정 채무상품 평가손익(손익대체)			(1,119,174)	(1,119,174)
현금흐름위험회피	(634,457,590)	(634,457,590)	(2,011,470,213)	(2,011,470,213)
해외사업장환산외화차이	20,636,524,293	20,636,524,293	(14,024,433,333)	(14,024,433,333)
법인세효과	164,118,041	164,118,041	532,057,685	532,057,685
분기 총포괄손익	34,096,567,509	34,096,567,509	(14,616,626,242)	(14,616,626,242)
지배기업 소유주지분	33,120,556,525	33,120,556,525	(18,045,319,231)	(18,045,319,231)
비지배지분	976,010,984	976,010,984	3,428,692,989	3,428,692,989
주당이익				
기본 및 희석주당순손익(단위 : 원)	2,310	2,310	(15)	(15)

연결 자본변동표

제 5 기 1분기 2021.01.01 부터 2021.03.31 까지

제 4 기 1분기 2020.01.01 부터 2020.03.31 까지

(단위 : 원)

	자본							
	지배기업 소유주지분						비지배지분	자본 합계
	자본금	자본잉여금	기타자본 항목	기타포괄손익누계액	이익잉여금	지배기업 소유주지분 합계		
2020.01.01 (기초자본)	3,208,358,500	1,178,514,022,258	(6,038,736,232)	(2,178,145,871)	36,051,499,404	1,209,556,998,059	91,233,531,394	1,300,790,529,453
분기순이익					(94,038,892)	(94,038,892)	231,439,946	137,401,054
순확정급여부채의 재측정 요소					750,937,739	750,937,739		750,937,739
기타포괄손익-공정가치 측정 채무상품 평가손익(손익대체)				(848,334)		(848,334)		(848,334)
현금흐름위험회피				(1,479,683,368)		(1,479,683,368)		(1,479,683,368)
해외사업장환산외화차이				(17,221,686,376)		(17,221,686,376)	3,197,253,043	(14,024,433,333)
총포괄이익(손실) 소계				(18,702,218,078)	656,898,847	(18,045,319,231)	3,428,692,989	(14,616,626,242)
연차배당					(8,335,780,700)	(8,335,780,700)		(8,335,780,700)
소유주와의 거래 소계					(8,335,780,700)	(8,335,780,700)		(8,335,780,700)
2020.03.31 (분기말자본)	3,208,358,500	1,178,514,022,258	(6,038,736,232)	(20,880,363,949)	28,372,617,551	1,183,175,898,128	94,662,224,383	1,277,838,122,511
2021.01.01 (기초자본)	3,208,358,500	1,178,514,022,258	(6,038,736,232)	(57,926,502,977)	69,625,953,593	1,187,383,095,142	92,512,795,751	1,279,895,890,891
분기순이익					14,813,201,572	14,813,201,572	502,765,846	15,315,967,418
순확정급여부채의 재측정 요소					(1,385,584,653)	(1,385,584,653)		(1,385,584,653)
기타포괄손익-공정가치 측정 채무상품 평가손익(손익대체)								

현금흐름위험회피				(470,339,549)		(470,339,549)		(470,339,549)
해외사업장환산의환차이				20,163,279,155		20,163,279,155	473,245,138	20,636,524,293
총포괄이익(손실) 소계				19,692,939,606	13,427,616,919	33,120,556,525	976,010,984	34,096,567,509
연차배당					(10,259,422,400)	(10,259,422,400)		(10,259,422,400)
소유주와의 거래 소계					(10,259,422,400)	(10,259,422,400)		(10,259,422,400)
2021.03.31 (분기말자본)	3,208,358,500	1,178,514,022,258	(6,038,736,232)	(38,233,563,371)	72,794,148,112	1,210,244,229,267	93,488,806,735	1,303,733,036,002

연결 현금흐름표

제 5 기 1분기 2021.01.01 부터 2021.03.31 까지
제 4 기 1분기 2020.01.01 부터 2020.03.31 까지

(단위 : 원)

	제 5 기 1분기	제 4 기 1분기
영업활동으로 인한 현금흐름	43,646,229,252	40,773,941,042
분기순이익	15,315,967,418	137,401,054
법인세비용	5,397,151,016	915,441,700
감가상각비	26,854,435,396	27,928,163,473
무형자산상각비	3,170,674,693	3,375,694,402
퇴직급여	3,759,669,475	3,891,730,912
복리후생비	2,826,044,743	1,550,144,059
이자비용	5,072,864,536	6,151,571,422
이자수익.	(1,590,698,597)	(1,822,748,533)
관계기업 지분법손실	20,766,000	
위험회피목적파생상품평가이익	(3,300,000,000)	(9,660,000,000)
위험회피목적파생상품평가손실	28,363,707	569,075,993
위험회피목적파생상품거래이익	(1,470,000,000)	
외환차손	1,470,000,000	
대손충당금의 환입		(72,819,711)
대손상각비	955,514,538	(376,869,248)
기타의 대손상각비.	4,517,920	
유형자산 처분이익	(64,219,873)	(3,517,620,614)
유형자산 처분손실	45,057,772	209,345,324
무형자산 처분이익	(14,306,432)	
투자부동산 처분이익		(130,077,231)
무형자산 처분손실	14,328,744	33,001,153
유형자산손상차손		6,536
유형자산 손상차손환입	(979,784)	
외화환산손익	4,026,646,550	23,625,826,968

기타수익, 비용	127,373,635	(250,364,689)
재고자산의 증감	8,617,149,721	142,404,714
매출채권의 증감	(11,354,112,121)	(5,509,622,940)
기타채권의 증감	(87,054,189)	4,425,475,440
기타유동금융자산의 증감	64,559,404	(180,513,185)
기타유동자산의 증감	(299,480,441)	(5,260,113,328)
기타비유동자산의 증감	30,850,803	(132,642,203)
매입채무의 증감	8,726,919,692	7,211,354,407
기타채무의 증감	(2,887,177,842)	1,489,333,226
확정급여채무의 증감	(60,102,974)	277,951,858
기타유동금융부채의 증감	(4,193,401,325)	(7,510,333,658)
기타유동부채의 증감	(786,036,221)	(2,921,930,587)
기타비유동금융부채의 증감	(73,157,457)	(231,675,314)
기타비유동부채의 증감	(3,560,829,063)	(1,669,096,778)
이연수익의 증감	(468,642,646)	37,601,877
총당부채의 증감	(5,752,846,893)	(121,653,447)
법인세납부	(6,919,580,653)	(1,829,502,010)
투자활동으로 인한 현금흐름	(85,549,735,469)	12,708,485,676
투자활동으로 인한 현금유입액	23,383,477,755	54,710,615,520
기타유동금융자산의 감소	20,004,848,162	38,496,295,702
기타비유동금융자산의 감소	1,754,269,649	2,219,818,263
유형자산의 처분	114,830,680	11,558,501,016
무형자산의 처분	14,693,000	5,817,972
투자부동산의 처분		609,212,156
이자수취	1,474,369,291	1,800,503,438
기타투자활동으로 인한 현금 유입액	20,466,973	20,466,973
투자활동으로 인한 현금유출액	(108,933,213,224)	(42,002,129,844)
기타유동금융자산의 증가	75,351,051,749	20,007,806,780
기타비유동금융자산의 증가	1,662,272,734	1,733,083,524
유형자산의 취득	31,844,226,193	19,427,490,567
무형자산의 취득	75,662,548	833,748,973
재무활동으로 인한 현금흐름	(60,833,213,457)	(8,687,386,203)
재무활동으로 인한 현금유입액	117,257,923,757	137,305,861,064
단기차입금의 증가	3,668,322,178	1,090,703,138
장기차입금의 증가		25,757,447,823
사채의 발행	109,828,561,579	109,732,688,400
기타재무활동으로 인한 현금유입액		725,021,703
유동성파생상품자산의 감소	2,775,000,000	
임대보증금의 증가	986,040,000	

재무활동으로 인한 현금유출액	(178,091,137,214)	(145,993,247,267)
단기차입금의 상환	2,292,641,912	2,020,806,991
유동성장기차입금의 상환	3,073,305,149	24,911,642,591
유동성사채의 상환	163,200,000,000	110,000,000,000
리스료의 지급	3,051,520,017	3,108,087,392
이자지급	5,423,670,136	5,952,710,293
임대보증금의 감소	1,050,000,000	
현금및현금성자산의순증가(감소)	(102,736,719,674)	44,795,040,515
기초현금및현금성자산	312,094,694,566	216,213,450,178
현금및현금성자산의 환율변동효과	2,764,828,394	(4,748,143,355)
분기말현금및현금성자산	212,122,803,286	256,260,347,338

3. 연결재무제표 주석

제 5 기 1분기 : 2021년 3월 31일 현재

제 4 기 1분기 : 2020년 3월 31일 현재

롯데제과 주식회사와 그 종속기업

1. 회사의 개요

롯데제과 주식회사(이하 '지배기업')와 종속기업(이하 회사와 종속기업을 합하여 '연결회사')의 일반적인 사항은 다음과 같습니다.

1.1 지배기업의 개요

지배기업은 롯데지주 주식회사(舊 롯데제과 주식회사)의 투자부문과 사업부문이 인적분할하여 설립한 분할신설회사로 서울 본사와 양산, 평택 및 대전공장 등에서 과자와 빙과류 제조 및 판매업을 주요 영업으로 하고 있습니다. 지배기업은 2017년 10월 30일자로 한국거래소에 상장하였으며 2021년 3월 31일 현재 자본금은 3,208백만원입니다.

2021년 3월 31일 현재 지배기업의 주요주주현황은 다음과 같습니다.

주주명	소유주식수(주)	지분율(%)
롯데지주(주)	3,106,984	48.42
롯데알미늄(주)	643,381	10.03
(주)롯데홀딩스	416,338	6.49
(재)롯데장학재단	365,937	5.70
신 영 자	202,031	3.15
신 동 빈	119,753	1.87
신 동 주	71,852	1.12
자기주식	4,578	0.07

기타	1,485,863	23.15
합 계	6,416,717	100.00

1.2 종속기업 현황

당분기말과 전기말 현재 지배기업의 연결대상 종속기업의 현황은 다음과 같습니다.

구 분	소재국가	소유지분율(%)		결산월
		당분기말	전기말	
Lotte Qingdao Foods Co., Ltd.	중국	90.00	90.00	12월
Lotte Confectionery (S.E.A) Pte., Ltd.	싱가포르	100.00	100.00	12월
HAVMOR ICECREAM LIMITED	인도	100.00	100.00	3월
스위트워드(주)	대한민국	100.00	100.00	12월
Lotte Confectionery RUS LLC	러시아	100.00	100.00	12월
Lotte Kolson(Private)Limited	파키스탄	96.50	96.50	12월
Rakhat JSC(주1)	카자흐스탄	95.57	95.57	12월
Rakhat-Shymkent LLP(주1)	카자흐스탄	100.00	100.00	12월
Rakhat-Shymkent Trading House LLP(주1)	카자흐스탄	100.00	100.00	12월
Rakhat-Astana LLP(주1)	카자흐스탄	100.00	100.00	12월
Rakhat-Aktobe LLP(주1)	카자흐스탄	100.00	100.00	12월
Rakhat-Aktau LLP(주1)	카자흐스탄	100.00	100.00	12월
Rakhat-Oral LLP(주1)	카자흐스탄	100.00	100.00	12월
Rakhat-Karaganda LLP(주1)	카자흐스탄	100.00	100.00	12월
Rakhat-Taldykorgan LLP(주1)	카자흐스탄	100.00	100.00	12월
Almaty Sweets LLC(주1)	키르기스스탄	100.00	100.00	12월
Rakhat TR LLP(주1)	카자흐스탄	100.00	100.00	12월
Lotte Confectionery Holdings (Europe) B.V.(주2)	네덜란드	51.00	51.00	12월
Chocolaterie Guylian N.V.(주2)	벨기에	99.97	99.97	12월
Chocolaterie Guylian Deutschland GmbH(주2)	독일	100.00	100.00	12월
Aimee BVBA(주2)(주3)	벨기에	100.00	100.00	12월
Guylian Asia Ltd(주2)(주4)	홍콩	100.00	100.00	12월
Guylian Iberia, LDA(주2)(주5)	포르투갈	100.00	100.00	12월
Guylian UK Ltd(주2)	영국	100.00	100.00	12월
Guylian USA, Inc(주2)	미국	100.00	100.00	12월
L&M Mayson Company Limited(주6)	미얀마	80.00	80.00	9월
L&M Confectionery Pte.,Ltd.	싱가포르	100.00	100.00	3월
Lotte India Co., Ltd.	인도	98.57	98.57	3월

(주1) 중간지배기업인 Rakhat JSC는 Shymkent LLP와 9개 종속기업의 지분을 100% 보유하고 있습니다.

(주2) 연결회사는 Chocolaterie Guylian Deutschland GmbH, Aimee BVBA, Guylian Asia Ltd, Guylian Iberia, LDA, Guylian UK Ltd, Guylian USA, Inc의 지분을 100% 보유하고 있습니다. Chocolaterie Guylian N.V.에 대한 지분율은 Lotte Confectionery Holdings (Europe) B.V.가 보유하고 있는 지분율입니다.

(주3) Chocolaterie Guylian N.V가 99%, Guylian Iberia, LDA가 1%의 지분을 보유하고 있

습니다.

(주4) Chocolaterie Guylian N.V가 99.9%, Aimee BVBA가 0.1%의 지분을 보유하고 있습니다.

(주5) Chocolaterie Guylian N.V가 99.31%, Aimee BVBA가 0.69%의 지분을 보유하고 있습니다.

(주6) 연결회사는 L&M Mayson Company Limited의 지분 45.5%를 보유, L&M Mayson Company Limited의 지분을 34.5%만큼 보유하고 있는 L&M Confectionery Pte.,Ltd.의 지분 100%를 보유하여, 지배기업이 보유하고 있는 L&M Mayson Company Limited에 대한 직·간접 보유지분은 80%입니다.

1.3 종속기업 관련 재무정보 요약

연결대상 종속기업의 요약재무상태표와 요약포괄손익계산서는 다음과 같습니다(단위:백만원).

- 당분기말 및 당분기

기업명	당분기말(주1)			당분기(주1)		
	자산	부채	자본	매출	분기순손익	총포괄손익
Lotte Qingdao Foods Co., Ltd.	21,708	5,322	16,386	5,371	(288)	(288)
Lotte Confectionery (S.E.A) Pte., Ltd.	5,064	2,295	2,769	3,067	127	127
HAVMOR ICECREAM LIMITED	59,181	31,777	27,404	24,882	1,762	1,758
스위트위드(주)	952	813	139	299	(37)	(37)
Lotte Confectionery RUS LLC	58,447	54,387	4,060	11,529	(1,245)	(1,245)
Lotte Kolson(Private)Limited	83,843	41,859	41,985	19,686	(23)	(177)
Rakhat JSC 와 그 종속기업	162,405	21,985	140,420	38,895	3,206	3,167
Lotte Confectionery Holdings B.V. 와 그 종속기업	184,526	13,995	170,530	21,338	1,381	1,516
L&M Mayson Company Limited	49,303	1,812	47,491	5,869	285	285
L&M Confectionery Pte.,Ltd	12,589	100	12,489	-	-	-
Lotte India Co., Ltd.	111,360	39,837	71,523	16,755	359	359

(주1) 상기 종속기업 재무정보는 사업결합시 발생한 투자차액 및 연결실체간 내부거래가 조정되지 않은 금액입니다.

- 전기말 및 전분기

기업명	전기말(주1)			전분기(주1)		
	자산	부채	자본	매출	분기순손익	총포괄손익
Lotte Qingdao Foods Co., Ltd.	20,259	4,106	16,153	3,493	(240)	(240)
Lotte Confectionery (S.E.A) Pte., Ltd.	5,436	2,853	2,583	2,583	83	83
HAVMOR ICECREAM LIMITED	48,064	23,382	24,682	16,620	(681)	(681)
스위트위드㈜	970	794	176	325	(33)	(33)
Lotte Confectionery RUS LLC	56,862	51,673	5,189	13,333	(8,784)	(8,784)
Lotte Kolson(Private)Limited	77,079	38,441	38,638	20,026	(1,750)	(2,509)
Rakhat JSC 와 그 종속기업	153,588	20,997	132,591	44,837	5,057	5,120
Lotte Confectionery Holdings B.V. 와 그 종속기업	188,545	18,249	170,296	22,133	660	549
L&M Mayson Company Limited	47,444	2,014	45,430	7,330	891	891
L&M Confectionery Pte.,Ltd	12,314	103	12,211	-	-	-
Lotte India Co., Ltd.	108,001	39,469	68,532	14,402	(2,221)	(2,221)

(주1) 상기 종속기업 재무정보는 사업결합시 발생한 투자차액 및 연결실체간 내부거래가 조정되지 않은 금액입니다.

2. 중요한 회계정책

2.1 연결재무제표 작성기준

연결회사의 2021년 3월 31일로 종료하는 3개월 보고기간에 대한 요약분기연결재무제표는 기업회계기준서 제1034호 "중간재무보고"에 따라 작성되었습니다. 이 요약분기연결재무제표는 보고기간말인 2021년 3월 31일 현재 유효하거나 조기 도입한 한국채택국제회계기준에 따라 작성되었습니다.

2.1.1 연결회사가 채택한 제·개정 기준서

연결회사는 2021년 1월 1일로 개시하는 회계기간부터 다음의 제·개정 기준서 및 해석서를 신규로 적용하였습니다.

(1) 기업회계기준서 제 1116호 '리스' 개정 - 코로나19 관련 임차료 할인 등에 대한 실무적 간편법

실무적 간편법으로, 리스이용자는 코로나19의 직접적인 결과로 발생한 임차료 할인이 리스변경에 해당하는지 평가하지 않을 수 있습니다. 이러한 선택을 한 리스이용자는 임차료 할인 등으로 인한 리스료 변동을 그러한 변동이 리스변경이 아닐 경우에 이 기준서가 규정하는 방식과 일관되게 회계처리하여야 합니다. 해당 기준서의 개정이 재무제표에 미치는 중요한 영향은 없습니다.

(2) 기업회계기준서 제1109호 '금융상품', 제1039호 '금융상품: 인식과 측정', 제1107호 '금융상품: 공시', 제 1104호 '보험계약' 및 제 1116호 '리스' 개정 - 이자율지표 개혁(2단계 개정)

이자율지표개혁과 관련하여 상각후원가로 측정되는 금융상품의 이자율지표대체시 장부금액이 아닌 유효이자율을 조정하고, 위험회피관계에서 이자율지표대체가 발생한 경우에도 중단 없이 위험회피회계를 계속할 수 있도록 하는 등의 예외규정을 포함하고 있습니다. 해당 기준서의 개정이 재무제표에 미치는 중요한 영향은 없습니다.

2.1.2 연결회사가 적용하지 않은 제·개정 기준서 및 해석서

제정 또는 공포되었으나 시행일이 도래하지 않아 적용하지 아니한 제·개정 기준서 및 해석서는 다음과 같습니다.

(1) 기업회계기준서 제1103호 '사업결합' 개정 - 개념체계의 인용

인식할 자산과 부채의 정의를 개정된 재무보고를 위한 개념체계를 참조하도록 개정되었으나, 기업회계기준서 제1037호 '충당부채, 우발부채 및 우발자산' 및 해석서 제2121호 '부담금'의 적용범위에 포함되는 부채 및 우발부채에 대해서는 해당 기준서를 적용하도록 예외를 추가하고, 우발자산이 취득일에 인식되지 않는다는 점을 명확히 하였습니다. 동 개정사항은 2022년 1월 1일 이후 시작하는 회계연도부터 적용되며, 조기적용이 허용됩니다. 연결회사는 동 개정으로 인해 재무제표에 중요한 영향은 없을 것으로 예상하고 있습니다.

(2) 기업회계기준서 제1016호 '유형자산' 개정 - 의도한 사용 전의 매각금액

기업이 자산을 의도한 방식으로 사용하기 전에 생산된 품목의 판매에서 발생하는 수익을 생산원가와 함께 당기손익으로 인식하도록 요구하며, 유형자산의 취득원가에서 차감하는 것을 금지하고 있습니다. 동 개정사항은 2022년 1월 1일 이후 시작하는 회계연도부터 적용되며, 조기적용이 허용됩니다. 연결회사는 동 개정으로 인한 재무제표의 영향을 검토 중에 있습니다.

(3) 기업회계기준서 제1037호 '충당부채, 우발부채 및 우발자산' 개정 - 손실부담계약: 계약 이행원가

손실부담계약을 식별할 때 계약이행원가의 범위를 계약 이행을 위한 증분원가와 계약 이행에 직접 관련되는 다른 원가의 배분이라는 점을 명확히 하였습니다. 동 개정사항은 2022년 1월 1일 이후 시작하는 회계연도부터 적용되며, 조기적용이 허용됩니다. 연결회사는 동 개정으로 인해 재무제표에 중요한 영향은 없을 것으로 예상하고 있습니다.

(4) 한국채택국제회계기준 연차개선 2018-2020

한국채택국제회계기준 연차개선 2018-2020은 2022년 1월 1일 이후 시작하는 회계연도부터 적용되며, 조기적용이 허용됩니다. 연결회사는 동 개정으로 인해 재무제표에 중요한 영향은 없을 것으로 예상하고 있습니다.

- 기업회계기준서 제1101호 '한국채택국제회계기준의 최초 채택': 최초채택기업인 종속기업
- 기업회계기준서 제1109호 '금융상품': 금융부채 제거 목적의 10% 테스트 관련 수수료
- 기업회계기준서 제1116호 '리스': 리스 인센티브
- 기업회계기준서 제1041호 '농림어업': 공정가치 측정

(5) 기업회계기준서 제1001호 '재무제표 표시' 개정 - 부채의 유동/비유동 분류

보고기간말 현재 존재하는 실질적인 권리에 따라 유동 또는 비유동으로 분류되며, 부채의 결제를 연기할 수 있는 권리의 행사가능성이나 경영진의 기대는 고려하지 않습니다. 또한, 부채의 결제에 자기지분상품의 이전도 포함되나, 복합금융상품에서 자기지분상품으로 결제하는 옵션이 지분상품의 정의를 충족하여 부채와 분리하여 인식된 경우는 제외됩니다. 동 개정사항은 2023년 1월 1일 이후 시작하는 회계연도부터 적용하며, 조기적용이 허용됩니다. 연결회사는 동 개정으로 인한 재무제표의 영향을 검토 중에 있습니다.

(6) 기업회계기준서 제 1116호 '리스' 개정 - 2021년 6월 30일 후에도 제공되는 코로나19 관련 임차료 할인 등

코로나19의 직접적인 결과로 발생한 임차료 할인 등(rent concession)이 리스변경에 해당하는지 평가하지 않을 수 있도록 하는 실무적 간편법의 적용대상이 2022년 6월 30일 이전에 지급하여야 할 리스료에 영향을 미치는 리스료 감면으로 확대되었습니다. 리스이용자는 비슷한 상황에서 특성이 비슷한 계약에 실무적 간편법을 일관되게 적용해야 합니다. 동 개정사항은 2021년 4월 1일 이후 시작하는 회계연도부터 적용되며, 조기도입이 가능합니다. 연결회사는 동 개정으로 인해 재무제표에 중요한 영향은 없을 것으로 예상하고 있습니다.

2.2 회계정책

요약분기연결재무제표의 작성에 적용된 유의적 회계정책과 계산방법은 주석 2.1.1에서 설명하는 제·개정 기준서의 적용으로 인한 변경 및 아래 문단에서 설명하는 사항을 제외하고는 전기 연결재무제표 작성에 적용된 회계정책이나 계산방법과 동일합니다.

2.2.1 법인세비용

중간기간의 법인세비용은 전체 회계연도에 대해서 예상되는 최선의 가중평균연간법인세율, 즉 추정평균연간유효법인세율을 중간기간의 세전이익에 적용하여 계산합니다.

3. 중요한 회계추정 및 가정

연결회사는 미래에 대하여 추정 및 가정을 하고 있습니다. 추정 및 가정은 지속적으로 평가되며, 과거 경험과 현재의 상황에서 합리적으로 예측가능한 미래의 사건과 같은 다른 요소들을 고려하여 이루어집니다. 이러한 회계추정은 실제 결과와 다를 수도 있습니다.

요약분기연결재무제표 작성시 사용된 중요한 회계추정 및 가정은 법인세비용을 결정하는데 사용된 추정의 방법을 제외하고는 전기 연결재무제표 작성에 적용된 회계추정 및 가정과 동일합니다.

COVID-19의 확산은 국내외 경제에 중대한 영향을 미치고 있습니다. 이는 생산성 저하와 매출의 감소나 지연, 기존 채권의 회수 등에 부정적인 영향을 미칠 수 있습니다. 특히, 연결회사의 해외법인의 경우 COVID-19의 확산으로 인한 수요 감소의 영향으로 향후 수익 창출 및 현금흐름과 관련된 불확실성이 클 수 있습니다. 이로 인해 연결회사의 재무상태와 재무성과에도 부정적인 영향이 발생할 수 있으며, 이러한 영향은 2021년 연차재무제표에도 지속될 것으로 예상됩니다.

요약분기연결재무제표 작성시 사용된 중요한 회계추정 및 가정은 COVID-19에 따른 불확실성의 변동에 따라 조정될 수 있으며, COVID-19로 인하여 연결회사의 사업, 재무상태 및 경영성과 등에 미칠 궁극적인 영향은 현재 예측할 수 없습니다.

4. 공정가치

4.1 금융상품 종류별 공정가치

금융상품의 종류별 장부금액 및 공정가치는 다음과 같습니다(단위:백만원).

구분	당분기말		전기말	
	장부금액	공정가치(주2)	장부금액	공정가치(주2)
금융자산				
현금및현금성자산	212,123	212,123	312,095	312,095
매출채권 및 기타채권	219,418	219,418	209,406	209,406
당기손익-공정가치측정 금융자산	13,500	13,500	13,500	13,500
기타유동금융자산	90,708	90,708	35,764	35,764
기타비유동금융자산	10,603	10,603	9,809	9,809
소계	546,352	546,352	580,574	580,574
금융부채				
매입채무 및 기타채무	171,284	171,284	152,985	152,985
차입금(주1)	262,201	263,843	257,764	259,685
사채(주1)	562,698	570,168	612,691	621,503
기타유동금융부채	22,443	22,443	18,345	18,345
기타비유동금융부채	10,673	10,673	10,338	10,338
소계	1,029,299	1,038,411	1,052,123	1,062,856

(주1) 당분기말 차입금, 사채의 공정가치는 현금흐름을 연결회사의 신용등급(AA0)에 따른 회사채 수익률 등을 이용하여 산출하였습니다.

(주2) 공정가치로 평가하는 공정가치측정 채무상품 및 공정가치를 별도로 계산한 차입금, 사채 등(주석 19 참고)을 제외한 비유동금융자산 및 금융부채는 장부금액을 공정가치의 근사치로 사용하였습니다. 유동금융자산 및 금융부채의 공정가치는 장부금액과 동일합니다.

4.2 공정가치 서열체계

공정가치로 측정되는 금융상품은 공정가치 서열체계에 따라 구분되며 정의된 수준들은 다음과 같습니다.(단위:백만원)

- 측정일에 동일한 자산이나 부채에 대해 접근할 수 있는 활성시장의 (조정하지 않은) 공시가격 (수준 1)
- 수준 1의 공시가격 외에 자산이나 부채에 대해 직접적으로나 간접적으로 관측할 수 있는 투입 변수 (수준 2)
- 자산이나 부채에 대한 관측할 수 없는 투입변수 (수준 3)

- 당분기말

구분	수준 1	수준 2	수준 3	합계
비유동파생상품자산	-	1,917	-	1,917
비유동파생상품부채	-	806	-	806
당기손익-공정가치측정 금융자산	-	13,500	-	13,500

- 전기말

구분	수준 1	수준 2	수준 3	합계
유동파생상품자산	-	1,806	-	1,806
비유동파생상품부채	-	526	-	526
당기손익-공정가치측정 금융자산	-	13,500	-	13,500

5. 영업부문

연결회사의 보고부문은 다음과 같이 구분되며 주요 내용은 다음과 같습니다.

사업 본부	주요 재화 및 용역	주요고객정보
건 과	과자류, 껌류, 건강식품, 빵류 등	이마트, 롯데마트, 홈플러스 등
빙 과	빙과류	이마트, 롯데마트, 홈플러스 등

(1) 부문별 매출액 및 영업이익에 관한 정보는 다음과 같습니다(단위:백만원).

- 당분기

구 분	건과	빙과	합 계
총부문수익	422,545	96,771	519,316
부문간수익	(11,316)	-	(11,316)
외부고객으로부터의 수익	411,229	96,771	508,000
보고부문영업이익	18,804	7,108	25,912
감가상각비 및 무형자산상각비	24,628	5,397	30,025

- 전분기

구 분	건과	빙과	합 계
총부문수익	434,892	76,131	511,023
부문간수익	(9,265)	-	(9,265)
외부고객으로부터의 수익	425,627	76,131	501,758
보고부문영업이익(손실)	20,073	(1,699)	18,374
감가상각비 및 무형자산상각비	26,175	5,129	31,304

(2) 연결회사의 지역별 매출액은 다음과 같습니다(단위:백만원).

지 역	당분기	전분기
한 국	365,751	361,681
인 도	41,395	30,392
유 럽	21,297	22,072
카자흐스탄	37,610	43,333
파키스탄	19,265	19,964
기 타	22,682	24,316
합 계	508,000	501,758

(3) 연결회사의 매출액 구성은 다음과 같습니다(단위:백만원).

구분	당분기	전분기
재화판매	499,218	493,218
용역제공	4,711	4,445
임대수익	4,071	4,095
합계	508,000	501,758

5.1 고객과의 계약에서 생기는 수익

(1) 연결회사가 수익으로 인식한 금액은 다음과 같습니다

(단위: 백만원)

구분	당분기	전분기
고객과의 계약에서 생기는 수익	503,929	497,663
기타 원천으로부터의 수익: 임대 수익	4,071	4,095
총 수익	508,000	501,758

(2) 고객과의 계약에서 생기는 수익의 구분

연결회사는 다음의 주요 제품라인과 지역에서 재화나 용역을 기간에 걸쳐 이전하거나 한 시점에 이전함으로써 수익을 창출합니다.

(단위: 백만원)

당기	당분기	전분기
외부고객으로부터 수익	503,929	497,663
수익인식 시점		
한 시점에 인식	499,218	493,218
기간에 걸쳐 인식	4,711	4,445

(3) 반품매출

연결회사는 당기 매출 중 장래에 반품될 것이 예상되는 금액을 과거 반품경험률, 회전기일과 유통기한 등을 기초로 추정하여 반품충당부채를 계상하고 있습니다. 제품 및 상품 특성상 반품 자산에 대한 회수가능성이 없다고 판단되어 반품매출에 대해 자산을 계상하고 있지 않습니다. (주석 21 참조)

6. 범주별 금융상품

(1) 금융자산과 금융부채의 범주별 분류내역(단위:백만원)

- 당분기말

금융자산	상각후원가 금융자산	당기손익-공정가치측정	위험회피목적 파생상품자산	합계

		금융자산		
현금및현금성자산	212,123	-	-	212,123
매출채권및기타채권	219,418	-	-	219,418
기타유동금융자산	90,708	13,500	-	104,208
기타비유동금융자산	8,686	-	1,917	10,603
합 계	530,935	13,500	1,917	546,352

금 융 부 채	상각후원가로 측정하는 기타금융부채	위험회피목적 파생상품부채	합 계
매입채무 및 기타채무	171,284	-	171,284
차입금	262,201	-	262,201
사채	562,698	-	562,698
기타유동금융부채	22,443	-	22,443
기타비유동금융부채	9,867	806	10,673
합 계	1,028,493	806	1,029,299

- 전기말

금 용 자 산	상각후원가 금융자산	당기손익-공정가치 금융자산	위험회피목적 파생상품자산	합 계
현금및현금성자산	312,095	-	-	312,095
매출채권및기타채권	209,406	-	-	209,406
기타유동금융자산	33,958	13,500	1,806	49,264
기타비유동금융자산	9,809	-	-	9,809
합 계	565,268	13,500	1,806	580,574

금 용 부 채	상각후원가로 측정하는 기타금융부채	위험회피목적 파생상품부채	합 계
매입채무 및 기타채무	152,985	-	152,985
차입금	257,764	-	257,764
사채	612,691	-	612,691
기타유동금융부채	18,345	-	18,345
기타비유동금융부채	9,812	526	10,338
합 계	1,051,597	526	1,052,123

(2) 금융상품 범주별 손익 구분(단위:백만원)

구 분	당분기	전분기
상각후원가 금융자산		
이자수익	1,591	1,823
외화환산이익	1,151	1,748
외화환산손실	(354)	(957)
외환차익	699	626
외환차손	(1,592)	(652)
대손상각비	(960)	377
위험회피목적 파생상품		
위험회피파생상품 평가이익	3,300	9,660
위험회피파생상품 평가손실	(28)	(569)
위험회피파생상품 거래이익	1,470	-
평가손익(기타포괄손익)	(634)	(2,011)
상각후원가로 측정하는 금융부채		
이자비용(주1)	(4,715)	(6,152)
외화환산이익	340	336
외화환산손실	(5,164)	(24,754)
외환차익	343	601

외환차손	(93)	(726)
------	------	-------

(주1) 리스부채에 대한 이자비용 358백만원이 제외되어 있습니다.

7. 현금및현금성자산

(1) 현금및현금성자산의 내역(단위:백만원)

구분	당분기말	전기말
보유현금	2,014	1,731
보통예금 등	144,171	132,661
정기예금	65,938	177,703
합계	212,123	312,095

8. 파생금융상품

(1) 파생상품의 종류 및 계약내용

거래목적	파생상품 종류	계약내용
위험회피	통화스왑	외화 사채에 대하여 만기에 원화 원금을 부담하고 외화 이자에 대하여 원화 이자를 부담함
	이자율스왑	외화 사채 및 차입금 변동이자에 대하여 고정이자를 부담함
	통화 선도	약정기일(만기)에 약정환율로에 계약된 통화를 거래함

(2) 파생상품의 세부내용

파생상품 종류	종목	계약금액	약정환율	수취이자율	지급이자율	계약만기일
통화스왑 및 이자율 스왑	제3회 외화사채	USD 50,000,000 (KRW 54,900,000,000)	1,098.00	3M USD Libor + 0.05%	1.22%	2024.01.12
통화스왑 및 이자율 스왑	제4회 외화사채	USD 50,000,000 (KRW 55,150,000,000)	1,103.00	3M USD Libor + 0.98%	1.28%	2024.01.29
이자율 스왑	차입금	PKR 3,600,000,000	-	3M KIBOR+0.35%	8.20%	2023.12.29
이자율 스왑	차입금	PKR 400,000,000	-	3M KIBOR+0.35%	9.42%	2023.12.29
이자율 스왑	차입금	PKR 1,000,000,000	-	3M KIBOR+0.35%	9.21%	2024.12.30
통화 선도	차입금	USD 2,250,000	INR 87.13	-	-	2021.05.03
이자율 스왑	차입금	USD 2,250,000	-	6M USD Libor+1.00%	2.65%	2021.05.03
이자율 스왑	차입금	USD 2,250,000	-	6M USD Libor+1.00%	2.65%	2021.05.03

(3) 파생상품에 대한 평가손익(단위 : 백만원)

거래목적	파생상품 종류	평가손익	비고
------	---------	------	----

위험회피	통화스왑	3,300	당기손익
	이자율스왑	-	
	통화선도	(28)	
	이자율스왑	(1,204)	기타포괄손익(주1)
처분	734		

(주1) 당분기 과생상품평가손실 634백만원이 발생하였으며, 법인세효과 164백만원을 반영한 470백만원을 기타포괄손익으로 인식하였습니다.

9. 매출채권 및 기타채권

(1) 매출채권 및 기타채권의 내역은 다음과 같습니다(단위:백만원).

구분	당분기말	전기말
매출채권	227,773	217,715
대손충당금	(12,331)	(11,669)
소계	215,442	206,046
기타채권(주1)	3,976	3,360
합계	219,418	209,406

(주1) 기타채권은 미수금으로만 구성되어 있습니다.

(2) 매출채권에 대한 손실충당금(단위: 백만원)

- 당분기말

구분		3개월 이하	6개월 이하	9개월 이하	12개월 이하	12개월 초과	합계
기대손실률	정상채권	0.48%	19.97%	50.62%	60.87%	64.60%	
	부실채권	12.50%	82.53%	97.11%	99.44%	99.88%	
	설정제외채권	-	-	-	-	-	
매출채권	정상채권	206,348	2,514	1,633	2,009	4,347	216,852
	부실채권	590	525	126	320	5,032	6,593
	설정제외채권	4,099	107	2	33	87	4,328
손실충당금	정상채권	997	502	827	1,223	2,809	6,358
	부실채권	74	433	122	318	5,026	5,973
	설정제외채권	-	-	-	-	-	-

- 전기말

구분		3개월 이하	6개월 이하	9개월 이하	12개월 이하	12개월 초과	합계
기대손실률	정상채권	0.38%	15.74%	30.13%	50.23%	51.78%	
	부실채권	65.56%	86.53%	99.42%	99.83%	99.92%	
	설정제외채권	-	-	-	-	-	
매출채권	정상채권	192,858	5,203	1,930	3,256	3,087	206,334
	부실채권	574	101	330	165	5,353	6,523
	설정제외채권	4,693	2	33	11	119	4,858

손실충당금	정상채권	730	819	582	1,635	1,598	5,364
	부실채권	377	87	328	165	5,348	6,305
	설정제외채권	-	-	-	-	-	-

(3) 매출채권의 대손충당금 변동내역은 다음과 같습니다(단위:백만원).

구 분	당분기	전분기
기초금액	11,669	10,655
대손상각비(환입)	956	(377)
제각	(513)	(304)
제각처리한 채권의 회수	162	91
외화환산차이	57	(246)
분기말금액	12,331	9,819

10. 기타금융자산 및 부채와 기타자산 및 부채 내역

10.1 기타금융자산 및 부채의 내역

(1) 기타금융자산의 내역은 다음과 같습니다(단위:백만원).

구분		당분기말	전기말
유동	단기금융상품	82,586	26,921
	당기손익-공정가치측정 금융자산	13,500	13,500
	미수수익	316	462
	유동성보증금	7,725	6,496
	유동성 파생상품자산	-	1,806
	기타금융자산	81	79
	소계	104,208	49,264
비유동	장기금융상품(주1)	25	26
	대여금	1	2
	보증금	8,652	9,774
	파생상품자산	1,917	-
	기타포괄손익-공정가치측정 금융자산	8	7
	소계	10,603	9,809
합 계		114,811	59,073

(주1) 장기금융상품은 모두 사용이 제한되어 있습니다.

(2) 당기손익-공정가치측정 금융자산의 내역(단위:백만원)

구분	당분기말	전기말
동반성장 협력대출 예탁금(주1)	13,500	13,500

(주1) 중소협력업체 지원을 위한 상생협력펀드 가입금액 13,500백만원은 사용이 제한되어 있습니다.

(3) 기타금융부채의 내역은 다음과 같습니다(단위:백만원).

구분		당분기말	전기말
유동	미지급비용	32,998	40,235
	유동성 예수보증금	11,961	9,115
	소계	44,959	49,350
비유동	예수보증금	9,867	9,812
	파생상품부채	806	526
	소계	10,673	10,338
합 계		55,632	59,688

10.2 기타자산 및 부채의 내역

(1) 기타자산의 내역은 다음과 같습니다(단위:백만원).

구 분		당분기말	전기말
유동	선급금	8,787	11,470
	선급비용	11,015	7,750
	부가세대급금	2,259	1,090
	기타유동자산	155	95
	소계	22,216	20,405
비유동	장기선급비용	14	908
	장기선급금	7,287	-
	소계	7,301	908
합 계		29,517	21,313

(2) 기타부채의 내역은 다음과 같습니다(단위:백만원).

구 분		당분기말	전기말
유동	예수금	1,909	4,172
	선수금	2,839	3,540
	기타유동부채	15,258	12,830
	소계	20,006	20,542
비유동	기타비유동부채	10,686	10,767
	소계	10,686	10,767
합 계		30,692	31,309

11. 재고자산

(1) 재고자산의 내역은 다음과 같습니다(단위:백만원).

구분	당분기말	전기말
상품	19,285	22,465
제품	71,965	74,091
재공품	12,337	11,227
원재료	101,834	103,619
저장품	2,023	1,877
미착품	18,462	18,271
소계	225,906	231,550
평가손실충당금	(547)	(520)
합계	225,359	231,030

당분기에 비용으로 인식하는 재고자산의 금액은 매출원가 중 임대매출원가와 기타매출원가를 제외한 331,616백만원(전분기: 333,151백만원)이며, 재고자산 순실현재가치 평가로 인한 재고자산평가손실 금액은 27백만원(전분기: 환입액 278백만원)입니다.

(2) 매출원가의 내역(단위:백만원)

구분	당분기	전분기
상품매출원가	46,757	61,286
제품매출원가	284,859	271,865
임대매출원가	512	500
기타매출원가	2,376	2,814
합계	334,504	336,465

12. 영업의 계절적 특성

연결회사의 주요 사업 중 건과제품류는 계절적 요인에 의한 영향을 크게 받지 않지만, 빙과제품류는 제품의 특성상 계절적 영향을 크게 받습니다. 1년 동안 빙과제품류의 전체 매출 중 성수기인 5월부터 8월 사이에 발생하는 매출이 높은 비중을 차지합니다.

13. 관계기업 투자

(1) 당분기말과 전기말 현재 관계기업현황은 다음과 같습니다.

기업명	소유지분율		주된 사업장	사용 재무제표일
	당분기말	전기말		
롯데농식품테크펀드1호(주1)	21.71%	21.71%	대한민국	2021.03.31

(주1) 연결회사는 당기 중 롯데농식품테크펀드1호의 지분을 1,320백만원에 취득하였으며, 1,980백만원의 추가 출자 약정이 체결되어 있습니다.

(2) 관계기업에 대한 지분법평가 내역은 다음과 같습니다.(단위: 백만원)

기업명	기초	취득	지분법평가			기말
			지분법손익	(부의)지분법 자본변동	외화환산 차이	
롯데농식품테크펀드1호	1,316	-	(20)	-	-	1,296
합계	1,316	-	(20)	-	-	1,296

(3) 주요 관계기업의 요약 재무정보 및 관계기업으로부터 수령한 배당금은 아래와 같습니다.(백만원)

기업명	관계기업의 당분기 요약재무정보								관계기업에서 수령한 배당금
	유동 자산	비유동 자산	유동 부채	비유동 부채	수익	계속영업 손익	당기 순손익	총포괄 손익	
롯데농식품테크펀드1호	4,971	1,000	4	-	3	(96)	(96)	(96)	-

14. 유형자산

(1) 유형자산의 변동내역은 다음과 같습니다(단위:백만원).

- 당분기

구분	토지	건물	건축물	기계장치	차량 운반구	기타의 유형자산	건설중인자 산	계
기초 장부금액	618,948	279,501	9,834	276,212	7,575	40,318	23,083	1,255,471
취득	7,103	42	11	4,542	435	5,957	9,509	27,599
대체	439	(13)	12	3,499	-	361	(4,849)	(551)
처분	-	-	-	1	(36)	(56)	-	(91)
감가상각	-	(3,220)	(141)	(14,071)	(584)	(5,093)	-	(23,109)
손상차손환입	-	-	-	-	-	-	1	1
외화환산차이	1,331	4,458	157	5,014	142	532	428	12,062
분기말 장부금액	627,821	280,768	9,873	275,197	7,532	42,019	28,172	1,271,382
취득원가	635,043	529,994	24,560	1,199,276	16,474	284,039	28,197	2,717,583
감가상각누계액	-	(221,730)	(10,828)	(913,777)	(8,942)	(242,016)	-	(1,397,293)
국고보조금(주1)	-	(808)	-	-	-	-	-	(808)
손상차손누계액	(7,222)	(26,688)	(3,859)	(10,302)	-	(4)	(25)	(48,100)

(주1) 연결회사는 건물과 관련하여 2017년 5월 정부보조금 1,000백만원을 수령하였습니다. 정부보조금과 관련하여 고용의무기간 등 준수 조건이 존재하며 최초 신규고용의무 이행일 다음달로부터 7년간 유지해야하며, 준수하지 못하는 경우 정부보조금 상환될 가능성이 존재합니다.

감가상각비 23,109백만원(전분기: 23,594백만원) 중 17,451백만원(전분기: 15,264백만원)은 매출원가, 5,658백만원(전분기: 8,330백만원)은 판매비와관리비에 포함되어 있습니다.

- 전분기

구분	토지	건물	구축물	기계장치	차량 운반구	기타의 유형자산	건설중인자 산	계
기초 장부금액	630,846	302,863	11,748	294,772	5,418	47,501	21,646	1,314,794
취득	-	36	8	2,647	514	5,092	17,371	25,668
대체	-	-	-	5,181	-	(2,798)	(2,383)	-
처분	(4,923)	(2,115)	(169)	(908)	(154)	(18)	-	(8,287)
감가상각	-	(3,329)	(175)	(14,558)	(395)	(5,137)	-	(23,594)
외화환산차이	(962)	(6,853)	(1,315)	(5,158)	50	(435)	(955)	(15,628)
분기말 장부금액	624,961	290,602	10,097	281,976	5,433	44,205	35,679	1,292,953
취득원가	632,612	530,133	24,384	1,171,695	14,576	281,413	35,928	2,690,741
감가상각누계액	-	(210,821)	(10,319)	(878,883)	(9,143)	(237,204)	-	(1,346,370)
국고보조금(주1)	-	(858)	-	-	-	-	-	(858)
손상차손누계액	(7,651)	(27,852)	(3,968)	(10,836)	-	(4)	(249)	(50,560)

(2) 유형자산의 취득약정

연결회사는 설비투자과 관련한 취득약정을 체결하고 있습니다. (주석 34 참고)

(3) 담보로 제공된 자산

당분기말 현재 채권최고액 53,830백만원(전기말:41,330백만원)의 건물, 구축물, 기계장치 및 토지이용권이 차입금에 대한 담보로 제공되어 있습니다(주석 34 참조).

15. 리스

연결회사가 리스이용자인 경우의 리스에 대한 정보는 다음과 같습니다.

(1) 연결재무상태표에 인식된 금액

리스와 관련해 연결재무상태표에 인식된 금액은 다음과 같습니다.

(단위: 백만원)

구분	당분기말	전기말
사용권자산		
토지(주1)	13,541	-
건물	11,876	13,038
차량운반구	11,734	13,052
기계장치	5,327	5,303
기타의 유형자산	5,337	18,581
합계	47,815	49,974

(주1) 토지의 사용권자산은 기타의 유형자산으로부터 대체되었습니다.

(단위: 백만원)

구분	당분기말	전기말
리스부채		
유동	11,408	11,595
비유동	23,624	25,967
합계	35,032	37,562

당분기 중 증가된 사용권자산은 2,775백만원입니다.

(2) 연결포괄손익계산서에 인식된 금액

리스와 관련하여 연결포괄손익계산서에 인식된 금액은 다음과 같습니다.

(단위: 백만원)

구분	당분기	전분기
사용권자산의 감가상각비		
토지	72	-
건물	1,528	1,992
기계장치	217	315
차량운반구	934	1,192
기타의 유형자산	516	367
합계	3,267	3,866
리스부채에 대한 이자비용(금융원가에 포함)	358	398
단기리스료(매출원가 및 관리비에 포함)	1,313	1,766
단기리스가 아닌 소액자산 리스료(관리비에 포함)	251	296
리스부채 측정치에 포함되지 않은 변동리스료(관리비에 포함)	25	110

사용권자산 감가상각비 3,267백만원중 460백만원은 매출원가, 2,807백만원은 판매비와관리비에 포함되어 있습니다.

당분기 중 리스의 총 현금유출은 4,641백만원입니다.

16. 무형자산

(1) 무형자산의 변동내역은 다음과 같습니다(단위:백만원).

- 당분기

구분	산업재산권	회원권	영업권	기타의 무형자산(주1)	계
기초 장부금액	10,202	4,428	164,999	167,070	346,699
취득	56	-	-	20	76
대체	36	-	-	-	36
처분	(15)	-	-	-	(15)
상각	(222)	-	-	(2,948)	(3,170)
외화환산차이	268	-	4,625	4,639	9,532
분기말 장부금액	10,325	4,428	169,624	168,781	353,158

무형자산상각비 3,170백만원(전분기: 3,376백만원) 중 116백만원(전분기: 4백만원)은 매출 원가, 3,054백만원(전분기: 3,372백만원)은 판매비와관리비에 포함되어있습니다.

(주1) 기타의 무형자산에는 브랜드가치 및 고객 관계 등이 포함되어 있습니다.

- 전분기

구분	산업재산권	회원권	영업권	기타의 무형자산(주1)	계
기초 장부금액	10,289	4,428	198,580	192,162	405,459
취득	59	-	-	775	834
대체	38	-	-	67	105
처분	(9)	-	-	(29)	(38)
상각	(230)	-	-	(3,146)	(3,376)
외화환산차이	567	-	(2,480)	(1,224)	(3,137)
분기말 장부금액	10,714	4,428	196,100	188,605	399,847

(주1) 기타의 무형자산에는 브랜드가치 및 고객 관계 등이 포함되어 있습니다.

17. 투자부동산

(1) 투자부동산의 변동내역은 다음과 같습니다(단위:백만원).

- 당분기

구분	토지	건물	합계
기초 장부금액	93,512	47,389	140,901
대체	314	-	314
감가상각	-	(477)	(477)
외화환산차이	874	116	990
분기말 장부금액	94,700	47,028	141,728
취득원가	94,774	84,568	179,342
감가상각누계액	-	(37,540)	(37,540)
손상차손누계액	(74)	-	(74)

당분기중 투자부동산에서 발생한 임대수익은 3,845백만원(전분기: 3,849백만원)입니다. 당분기중 투자부동산에서 발생한 운영비용은 감가상각비와 유지보수비용으로 구성되어 있습니다. 감가상각비 477백만원(전분기: 468백만원) 중 457백만원(전분기: 442백만원)은 매출원가, 20백만원(전분기: 26백만원)은 판매비와관리비에 포함되어 있으며, 유지보수비용은 55백만원(전분기: 57백만원)입니다.

- 전분기

구분	토지	건물	합계
기초 장부금액	92,996	48,268	141,264
처분	(215)	(264)	(479)
감가상각	-	(468)	(468)
외화환산차이	(28)	(5)	(33)
분기말 장부금액	92,753	47,531	140,284
취득원가	92,827	82,731	175,558
감가상각누계액	-	(35,200)	(35,200)
손상차손누계액	(74)	-	(74)

18. 매입채무 및 기타채무

(1) 매입채무 및 기타채무의 내역(단위:백만원)

구분	당분기말	전기말
매입채무	103,547	96,195
미지급금	67,737	56,790
합계	171,284	152,985

19. 차입금 등

(1) 차입금 등의 상세내역은 다음과 같습니다(단위:백만원).

가. 유동차입금

구분	차입처	최장만기일	연이자율(%)	금액	
			당분기말	당분기말	전기말
단기차입금	산업은행 청도분행	-	3.91	862	-
	(주)신한은행	-	-	-	84
		2021-04-05	2.07	23	-
	HDFC Bank 외	-	8.00	2,334	1,727
	우리은행 런던지점	2021-05-05	9.38	42	-
유동성장기부채	미즈호은행	2021-10-29	2.31	20,000	20,000
	미즈호은행	2022-01-25	2.10	80,000	-
	우리은행 런던지점 외	2021-05-03	2.54 ~ 8.55	9,747	9,336
	KEB하나 암스테르담 외	2021-12-07	3.00 ~ 9.42	41,566	38,826
합계				154,574	69,973

나. 비유동차입금

구분	차입처	최장만기일	이자율(%)	금 액	
			당분기말	당분기말	전기말
장기차입금	미즈호은행	-	-	-	80,000
		2023-07-31	1.57	23,000	23,000
		2023-09-27	1.59	7,000	7,000
		2023-10-30	1.58	20,000	20,000
	Habib Bank Limited 외	2023-12-29	3.00~9.42	20,813	20,905
	우리은행 런던지점	2025-12-31	2.54	14,706	15,198
	우리은행 바레인	2022-12-16	1.55	15,834	15,121
	VTB Bank 외	2025-12-08	4.90~5.50	6,274	6,567
합 계				107,627	187,791

다. 사채

구분	차입처	최장만기일	액면이자율(%)	금 액	
			당분기말	당분기말	전기말
제61-2회 원화사채	미래에셋대우(주) 등	2025-07-03	2.89	50,000	50,000
제63-2회 원화사채	한국투자증권(주) 등	2022-02-22	2.22	170,000	170,000
제64-1회 원화사채	NH투자증권 등	2022-06-13	1.68	80,000	80,000
제64-2회 원화사채		2024-06-13	1.75	40,000	40,000
제65회 원화사채	한국투자증권(주) 등	2023-02-17	1.55	110,000	110,000
제2회 외화사채	MUFG	2021-01-12	3개월 LIBOR	-	163,200
제3회 외화사채	MUFG	2024-01-12	3개월 LIBOR+ 0.05	56,675	-
제4회 외화사채	DBS	2024-01-29	3개월 LIBOR+ 0.98	56,675	-
소 계				563,350	613,200
차감: 사채할인발행차금				(652)	(509)
사채장부가액 합계				562,698	612,691
유동성 대체액 :				169,927	163,200
유동성사채				170,000	163,200
유동성사채 할인발행차금				(73)	-
비유동성사채 장부가액				392,771	449,491

상기 사채는 만기 일시 상환되며, 이자는 3개월마다 후급됩니다.

(2) 차입금 및 사채의 변동내역은 다음과 같습니다(단위:백만원).

구분	당분기		전분기	
	차입금	사채	차입금	사채

기초금액	257,764	612,691	221,616	673,146
상각	-	78	-	71
상환	(5,366)	(163,200)	(26,932)	(110,000)
증가	3,668	109,829	26,965	119,732
외화환산차이	6,135	3,300	559	9,660
분기말금액	262,201	562,698	222,207	682,609

20. 퇴직급여

20.1 확정급여제도

(1) 손익계산서에 반영된 금액은 다음과 같습니다(단위:백만원).

구 분	당분기	전분기
당기근무원가	3,677	3,977
순이자원가	83	(86)
종업원 급여에 포함된 총 비용	3,760	3,892

총 비용 3,760백만원(전분기: 3,892백만원) 중 1,537백만원(전분기: 1,272백만원)은 매출원가에 포함되었으며, 2,223백만원(전분기: 2,620백만원)은 판매비와관리비에 포함되었습니다.

(2) 순확정급여부채 산정내역은 다음과 같습니다(단위:백만원).

구 분	당분기말	전기말
확정급여부채의 현재가치	133,974	131,068
사외적립자산의 공정가치(주1)	(119,439)	(122,249)
재무상태표상 부채	14,535	8,819

(주1) 당분기말 사외적립자산의 공정가치는 국민연금전환금 48백만원(전기말: 48백만원)이 포함된 금액입니다.

20.2 확정기여제도

확정기여제도와 관련해 비용으로 인식한 총 금액 1,183백만원(전분기: 1,264백만원) 중 522백만원(전분기: 489백만원)은 매출원가에 661백만원(전분기: 775백만원)은 판매비와관리비에 포함되었습니다.

21. 총당부채

(1) 총당부채의 변동내역은 다음과 같습니다(단위:백만원).

구분	당분기	전분기
기초	27,107	30,466
연중사용액(주2)	(3,316)	(4,820)
추가총당금전입(주2)	1,295	3,891
기타증감	(2,960)	612
기말(주1)	22,126	30,149
차감: 유동항목	(21,932)	(29,975)
비유동항목	194	174

(주1) 연결회사는 반품과 관련하여 장래에 반품될 것이 예상되는 금액을 과거 경험을 등을 기초로 추정하여 총당부채로 계상하고 있습니다. 또한 연결회사에서 운용중인 임직원 대상 상여제도에 따라 장래에 지급할 것이 예상되는 총당부채 등이 포함되어 있습니다.

(주2) 당분기중 상여총당부채의 총당금사용액은 1백만원(전분기:97백만원)이며, 추가총당금 전입액은 304백만원(전분기:344백만원)입니다.

22. 자본금 등

(1) 자본금

지배기업이 발행할 주식의 총수는 30,000,000주이고, 발행한 주식의 수는 6,416,717주이며, 1주당 액면금액은 500원입니다.

(2) 자본잉여금(단위:백만원)

구 분	당분기말	전기말
주식발행초과금	1,178,514	1,178,514

(3) 기타자본항목(단위:백만원)

구 분	당분기말	전기말
자기주식(주1)	(870)	(870)
기타	(5,169)	(5,169)
합계	(6,039)	(6,039)

(주1) 당분기말 현재 지배연결회사의 발행주식수 중 상법에 의하여 의결권이 제한돼 있는 주식수는 4,578주(전기말: 4,578주)입니다.

23. 기타포괄손익누계액

(1) 기타포괄손익누계액의 구성내역(단위:백만원)

구 분	당분기말	전기말
현금흐름위험회피	(3,628)	(3,158)
해외사업환산손익	(34,606)	(54,769)
합 계	(38,234)	(57,927)

상기 기타포괄손익누계액의 증감은 법인세효과가 차감된 후의 금액입니다.

(2) 기타포괄손익누계액의 증감(단위:백만원)

- 당분기

구 분	기 초	증 감	당기손익으로 재분류	당분기말
현금흐름위험회피	(3,158)	(1,204)	734	(3,628)
해외사업환산손익	(54,769)	20,163	-	(34,606)
합 계	(57,927)	18,959	734	(38,234)

- 전분기

구 분	기 초	증 감	당기손익으로 재분류	전분기말
기타포괄손익-공정가치금융자산	1	(1)	-	-
현금흐름위험회피	(2,975)	(1,480)	-	(4,455)
해외사업환산손익	796	(17,221)	-	(16,425)
합 계	(2,178)	(18,702)	-	(20,880)

상기 기타포괄손익누계액의 증감은 법인세효과가 차감된 후의 금액입니다.

24. 이익잉여금

(1) 이익잉여금의 구성내역(단위:백만원)

구분	당분기말	전기말
법정적립금(주1)	1,604	1,604
임의적립금(주2)	200	200
미처분이익잉여금	70,990	67,822
합계	72,794	69,626

(주1) 연결회사는 상법의 규정에 따라 자본금의 50%에 달할 때까지 매 결산기마다 금전에 의한 이익배당액의 10%이상의 금액을 이익준비금으로 적립하도록 되어 있으며, 동 이익준비금은 현금으로 배당할 수 없으나 자본전입 또는 결손보전이 가능합니다.

(주2) 정보통신망법 제32조의 3에 의거 개인정보 유출로 인한 이용자 피해 사례 증가에 따라 손해배상책임의 이행을 보장하도록 준비금을 적립하였습니다.

25. 판매비와 관리비

(1) 판매비와 관리비의 내역은 다음과 같습니다(단위:백만원).

구분	당분기	전분기
급여	39,092	40,647
퇴직급여	2,884	3,395
복리후생비	8,632	8,135
여비교통비	658	1,025
차량유지비	1,597	1,730
보험료	580	608
세금과공과	580	826
접대비	225	217
소모품비	1,020	1,018
통신비	571	561
수선유지비	1,331	1,157
지급임차료	1,310	1,686
감가상각비	8,486	8,356
무형자산상각비	3,054	3,372
지급수수료	39,034	38,480
광고선전비	12,620	12,162
판매수수료	10,093	10,245
판매촉진비	4,587	3,874
대손상각비(환입)	956	(377)
운반보관료	7,741	7,273
기타	2,534	2,527

합 계	147,585	146,917
-----	---------	---------

26. 비용의 성격별 분류

(1) 매출원가, 판매비와 관리비의 성격별 분류는 다음과 같습니다(단위:백만원).

구 분	당분기	전분기
제품, 상품 및 재공품의 변동	(6,157)	(9,882)
원재료 및 소모품 사용 등	175,273	181,072
상품의 매입	56,496	51,821
종업원급여	75,918	79,854
광고선전비	12,620	12,023
지급임차료	1,589	2,318
지급수수료	59,443	59,924
감가상각비	26,854	27,928
무형자산상각비	3,171	3,376
판매수수료	10,093	10,245
판매촉진비	4,587	3,873
기타비용	62,202	60,832
합 계	482,089	483,384

27. 기타수익

(1) 기타수익의 내역은 다음과 같습니다(단위:백만원).

구 분	당분기	전분기
외환차익	1,043	624
외화환산이익	814	2,010
유형자산처분이익	64	3,518
무형자산처분이익	14	-
투자부동산처분이익	-	130
유형자산손상차손환입	1	-
잡이익	1,044	736
합 계	2,980	7,018

28. 기타비용

(1) 기타비용의 내역은 다음과 같습니다(단위:백만원).

구 분	당분기	전분기
외환차손	201	550

외화환산손실	721	2,124
유형자산처분손실	45	209
무형자산처분손실	14	33
기부금	1,671	1,200
기타의대손상각비	5	-
잡손실	1,155	1,322
합 계	3,812	5,438

29. 금융수익

(1) 금융수익의 내역은 다음과 같습니다(단위:백만원).

구분	당분기	전분기
이자수익	1,591	1,823
외환차익	-	602
외화환산이익	677	75
위험회피목적파생상품평가이익	3,300	9,660
위험회피목적파생상품거래이익	1,470	-
대손상각비 환입	-	73
합계	7,038	12,233

30. 금융원가

(1) 금융원가의 내역은 다음과 같습니다(단위:백만원).

구분	당분기	전분기
이자비용	5,073	6,152
외환차손	1,486	827
외화환산손실	4,797	23,586
위험회피목적파생상품평가손실	28	569
합계	11,384	31,134

31. 법인세비용

법인세비용은 전체 회계연도에 대해서 예상되는 최선의 가중평균 연간법인세율의 추정에 기초하여 인식하고 있습니다. 2021년 12월 31일로 종료하는 회계연도의 예상평균연간법인세율은 26.06%(전분기: 86.95%)입니다. 전분기 일부 종속법인의 법인세비용 차감전 순손실로 법인세율이 증가하였으며, 해당 종속법인의 실적 개선에 의해 당분기 법인세비용 차감전 순이익으로 전환됨에 따라 법인세율이 전분기 대비 감소하였습니다.

32. 주당이익

(1) 기본주당순이익

당분기와 전분기 중 지배기업 소유주지분에 대한 기본주당순이익의 계산내역은 다음과 같습니다(단위:원, 주).

내역	당분기	전분기
보통주 분기순이익(손실)	14,813,201,572	(94,038,892)
가중평균유통보통주식수(주1)	6,412,139	6,412,139
주당이익(손실)	2,310	(15)

(주1) 가중평균유통보통주식수의 산정내역

- 당분기

구분	주식수	가중치	적수
보통주식수	6,416,717	90	577,504,530
자기주식	(4,578)	90	(412,020)
합계	6,412,139		577,092,510

가중평균유통보통주식수 : $577,092,510 \div 90\text{일} = 6,412,139\text{주}$

- 전분기

구분	주식수	가중치	적수
보통주식수	6,416,717	91	583,921,247
자기주식	(4,578)	91	(416,598)
합계	6,412,139		583,504,649

가중평균유통보통주식수 : $583,504,649 \div 91\text{일} = 6,412,139\text{주}$

(2) 희석주당순이익

연결회사는 희석증권을 발행하지 않았으므로 희석주당순이익(손실)은 기본주당순이익(손실)과 동일합니다.

33. 배당금

2020년 12월 31일로 종료하는 회계기간에 대한 배당금 10,259백만원(전분기 8,336백만원)은 2021년 4월에 지급되었습니다.

34. 우발부채와 약정사항

(1) 보고기간 종료일 현재 연결회사가 원고로 계류 중에 있는 소송은 물품대금 관련소송등 68건(전기말 : 63건)으로 소송금액은 3,203 백만원이며(전기말 : 3,503 백만원), 피고로서 계류 중에 있는 소송은 손해배상 청구 등 19건(전기말 : 24건)으로 소송금액은 84,586 백만원(전기말 : 79,844 백만원)입니다. 연결회사는 상기 소송의 전망은 예측할 수 없으나 소송 결과가 연결재무제표에 미치는 영향은 중요하지 않을 것으로 예상하고 있습니다.

(2) 당분기말과 전기말 현재 연결회사와 금융기관과의 주요 약정내용은 다음과 같습니다(원화단위:백만원, 외화단위:천).

구분	금융기관명	당분기말	전기말
		한도	한도
당좌차월	(주)신한은행 외	44,322	40,261
일반대출한도	(주)우리은행 외	16,000	16,000
외담대 등	기업은행 외	40,000	40,000
L/C한도	(주)우리은행 외	USD 18,515	USD 17,956
이행보증 등	서울보증보험 외	6,603	6,729

(3) 당분기말 현재 연결회사는 특정제품 생산을 위하여 미국 PEPSICO사 등과 다음과 같은 기술도입계약을 체결하여 기술 및 용역을 제공받고 있으며, 동 계약에 따라 기술사용료를 지급하고 있습니다.

기술제공자	계약내용	기술사용료	계약만료일자
PEPSICO	스낵(치토스) 생산기술	순매출액의 3.00% 또는 총매출의 2.00% 중 큰 금액으로 지급	2021년 12월
	스낵(도리토스) 생산기술	순매출액의 3.00% 또는 총매출의 2.18% 중 큰 금액으로 지급	2021년 12월
	퀘이커 생산기술	순매출액의 3.00% 또는 총매출의 2.00% 중 큰 금액으로 지급	2022년 12월

이 외에 연결회사는 일본의 (주)롯데와 상호간 기술교류 및 지원과 관련하여 기술교류 협약을 체결하였고 2019년 3월 31일에 자동 연장 적용 되었습니다. 상기 협약에 따르면 상호간의 특허, 실용신안 및 상표 등의 사용 시 일정액의 대가를 지불하도록 되어 있으며, 이 계약에 따라 당기 중 발생한 금액은 정산금액 포함하여 환입 10백만원(전분기말 11백만원)입니다.

(4) 분할 전 연결회사 채무에 대한 연대 책임

당분기말 현재 연결회사는 상법 제530조 9 제1항에 의거하여 분할준속회사인 롯데지주 주

식회사와 함께 분할 전 회사(舊 롯데제과 주식회사) 채무에 대하여 연대하여 변제할 책임이 있습니다.

(5) 담보제공자산

당분기말 현재 연결회사가 담보로 제공한 자산의 내역은 다음과 같습니다(단위:백만원).

담보제공자산	담보권자	장부금액	담보설정금액
토지	Habib Bank Limited	3,310	37,000
건물		15,639	
기계장치		36,362	
토지, 건물	HDFC Bank	2,113	7,715
기계장치		14,373	
토지	KEB 하나은행 암스테르담	1,463	5,668
건물		22,661	
건물	산업은행 청도분행	6,137	3,447
토지이용권		842	
합 계		102,900	53,830

(6) 브랜드 사용 계약 등

연결회사는 당분기말 현재 롯데지주 주식회사(전, 롯데제과 주식회사)와 브랜드 사용계약, 경영자문 및 경영지원 용역계약을 체결하고 있습니다. 브랜드 사용 대가는 매출액에서 광고 선전비를 차감한 금액의 0.15%, 경영자문 및 경영지원 용역대가는 롯데지주 주식회사가 대 상업무를 수행하는 과정에서 발생한 비용 등을 객관적이고 합리적인 배부기준에 따라 배부 할 금액에 5.00%를 곱한 금액을 가산하여 지급하고 있습니다.

한편, 연결회사는 당분기말 현재 롯데지주 주식회사와 해외 자회사 경영지원 업무 위탁계약을 체결하고 있으며, 위탁대상 업무와 관련하여 발생한 연결회사의 비용 등에 일정 수수료를 을 가산하여 지급받고 있습니다.

(7) 주주간약정사항

연결회사가 80%지분을 보유하고 있는 종속기업인L&M Mayson Company Limited를 인수 함에 있어 잔여지분을 보유하고 있는MYANMAR MAYSON INDUSTRIES CO., LTD(이하 MMI)측과 주주간 약정을 체결하였으며 해당 약정에는 공정가치 또는 기준가격 둘 중 큰 금 액으로 연결회사 또는 연결회사가 지정하는 제3자가 직접 매수 또는 매도할 것을 요구하는 콜옵션 및 풋옵션이 양사에 부여 되어 있습니다.

풋옵션의 경우 보고기간말 현재 미얀마의 외국인투자법에 따라 연결회사가 지분을 추가 취득하는 것은 법률상 제한되어 있기 때문에 연결회사가 지정하는 제3자를 통하여만 매수할 수 있습니다. 제3자 지정에 대한 권리는 연결회사가 보유하고 있으며 연결회사는 기준가격 이상으로 거래될 수 있는 제3자를 찾을 때까지 풋옵션 행사를 무기한 연기할 수 있습니다. 다만, 미얀마의 외국인투자법이 개정되어 연결회사의 추가 지분매입이 허용되는 경우 연결회사를 통한 풋옵션 행사가 가능하며 풋옵션의 행사가격의 현재가치가 금융부채로 인식될 수 있습니다.

(8) 유형자산 취득 및 자본적지출 약정

당분기말과 전기말 현재 발생하지 않는 자본적지출 약정 사항은 다음과 같습니다.(단위:백만원)

구분	당분기말	전기말
유형자산	21,325	7,815

(9) 온실가스배출권

1) 배출권

당사는 2015년부터 온실가스 배출권의 할당 및 거래에 관한 법률 제8조에 따라 배출권거래제 할당대상업체에 해당됩니다. 1차 계획기간(2015~2017)부터 배출권거래제를 이행하였고, 그 결과 배출권 17,218tCO₂-eq를 2차 계획기간(2018~2020)으로 이월하였습니다.

2차 계획기간 내 이행연도별 무상으로 할당받은 배출권은 다음과 같습니다.

계획기간	2차 계획기간			비고
	2018년	2019년	2020년	
배출권(무상할당)	125,718tCO ₂ -eq	120,062tCO ₂ -eq	120,061tCO ₂ -eq	(주1)

(주1) 1차 계획기간 이월 배출권은 17,218tCO₂-eq입니다.

또한, 2차계획기간 내 이행연도별 정부에 제출한 배출권은 다음과 같습니다. 2020년 예상되는 배출량은 124,570tCO₂-eq이나, 제3자 검증기관 검증 및 주무관청 검토 결과 배출량은 변경될 수 있습니다.

계획기간	2차 계획기간			비고
	2018년	2019년	2020년(예상)	
인증 배출량	127,234tCO ₂ -eq	122,874tCO ₂ -eq	124,570tCO ₂ -eq	(주1)

(주1) 2020년도분 배출권에 대한 매매는 발생하지 않았습니다.

3차계획기간 내 이행도년별 무상배출권은 다음과 같습니다.

계획기간	3차 계획기간					비고
	2021년	2022년	2023년	2024년	2025년	
배출권(무상할당)	117,813tCO ₂ -eq	117,813tCO ₂ -eq	117,813tCO ₂ -eq	116,710tCO ₂ -eq	116,710tCO ₂ -eq	(주1)

(주1) 당분기말 현재 회사가 보유한 배출권 수량은 117,813tCO₂-eq이며, 담보로 제공한 배출권은 없습니다.

2) 배출부채

정부에서 무상으로 할당받은 배출권은 영(0)으로 측정하여 인식하고, 당분기에 발생한 배출부채에 따른 의무를 이행하는데 충분하므로 배출부채를 영(0)으로 측정하였습니다.

35. 특수관계자 거래

(1) 지배기업 등 현황

1) 당분기말과 전기말 현재 연결회사의 지배기업은 롯데지주 주식회사입니다.

구분	지분율(%)		비고
	당분기말	전기말	
롯데지주 주식회사	48.42	48.42	

2) 관계기업 현황

당분기 말과 전기말 현재 연결회사의 관계기업은 다음과 같습니다.

회사명	지분율(%)		비고
	당분기말	전기말	
롯데농식품테크펀드1호	21.71	21.71	(주1)

(주1) 연결회사는 전기 중 공정거래법에 따른 롯데그룹집단 소속 계열회사인 롯데액셀러레이터가 GP(업무집행조합원)의 역할을 수행하는 롯데농식품테크펀드1호의 지분 21.71%를 1,320백만원에 취득하였으며, 1,980백만원의 추가 출자 약정이 체결되어 있습니다.

3) 연결회사와 매출 등 거래 또는 채권·채무 잔액이 있는 기타 특수관계자

구분	당분기말	전기말	비고
기타 특수관계자	롯데지알에스(주)	롯데지알에스(주)	(주1)
	롯데푸드(주)	롯데푸드(주)	
	코리아세븐(주)	코리아세븐(주)	
	대흥기획(주)	대흥기획(주)	
	롯데글로벌로지스(주)	롯데글로벌로지스(주)	
	롯데쇼핑(주)	롯데쇼핑(주)	
	롯데정보통신(주) 외	롯데정보통신(주) 외	
기타	롯데알미늄(주)	롯데알미늄(주)	(주2)
	롯데캐피탈(주)	롯데캐피탈(주)	
	롯데오토리스(주) 외	롯데오토리스(주) 외	

(주1) 기타특수관계자는 지배기업의 종속기업, 관계기업, 공동기업입니다.

(주2) 기업회계기준서 제1024호의 특수관계자 범주에 해당하지 않으나, 공정거래법에 따른 롯데그룹기업집단 소속 계열회사와 기타 해외법인이 포함되어 있습니다.

(2) 당분기와 전분기 중 매출 및 매입 등 내역은 다음과 같습니다(단위:백만원).

1) 당분기

특수관계 구분	회사명	매출	매입	사용권자산 취득	유형자산취득	유형자산처분	기타수익	기타비용 (주1)
지배기업	롯데지주(주)	626	3	1,386	-	-	317	1,063
기타 특수관계자	롯데지알에스(주)	2,329	-	-	-	-	572	2
	롯데푸드(주)	1,396	12,714	-	-	15	1,631	788
	코리아세븐(주)	16,035	-	-	-	-	3	3,325
	(주)대흥기획	51	-	-	-	-	62	844
	롯데글로벌로지스(주)	3,651	21	-	-	-	-	20,382
	롯데쇼핑(주)	16,563	-	-	-	-	470	539
	롯데정보통신(주) 외	4,100	452	-	1,548	-	1,703	5,706
기타	롯데알미늄(주)	76	9,986	-	559	-	-	99
	롯데캐피탈(주)	55	-	235	51	-	-	517
	롯데오토리스(주) 외	1,877	-	508	-	-	232	2,512
합계		46,759	23,176	2,129	2,158	15	4,990	35,777

(주1) 연결회사는 특수관계자와 리스계약을 체결하였으며, 이에 따라 기타 비용에 리스부채 상각에 따라 지급한 이자비용을 포함하고 있습니다.

2) 전분기

특수관계 구분	회사명	매출	매입	사용권자산 취득	유형자산취득	유형자산처분	기타수익	기타비용 (주1)
지배기업	롯데지주(주)	715	2	1,730	-	-	300	1,158
기타 특수관계자	롯데지알에스(주)	2,479	-	-	-	-	426	31
	롯데푸드(주)	1,371	12,785	-	-	-	1,963	829
	코리아세븐(주)	18,646	-	-	-	-	2	4,205
	(주)대흥기획	64	-	-	-	-	50	1,478
	롯데글로벌로지스(주)	3,629	25	2,649	-	-	-	20,851
	롯데쇼핑(주)	19,095	-	-	-	-	440	957
	롯데정보통신(주) 외	4,662	119	417	1,090	-	1,416	4,057
기타	롯데알미늄(주)	78	10,626	-	173	-	-	86
	롯데캐피탈(주)	61	-	-	51	-	-	709
	롯데오토리스(주) 외	2,228	52	69	-	-	212	3,339
합계		53,028	23,609	4,865	1,314	-	4,809	37,700

(주1) 연결회사는 특수관계자와 리스계약을 체결하였으며, 이에 따라 기타 비용에 리스부채 상각에 따라 지급한 이자비용을 포함하고 있습니다.

(3) 당분기와 전분기 중 특수관계자와의 자금거래 내역은 다음과 같습니다. (단위:백만원)

구분	회사명	리스부채의 상황	
		당분기	전분기
지배기업	롯데지주(주)	91	89
기타특수관계자	롯데글로벌로지스(주)	207	336
	롯데정보통신(주) 외	27	27
기타	롯데캐피탈(주)	314	235
	롯데오토리스(주) 외	1,079	108
합계		1,718	795

(4) 특수관계자에 대한 채권. 채무의 주요 잔액은 다음과 같습니다(단위:백만원).

1) 당분기말

특수관계 구분	회사명	채권		채무		
		매출채권	기타채권	매입채무	기타채무(주1)	리스부채
지배기업	롯데지주(주)	207	1,049	-	6,101	1,358
기타 특수관계자	롯데지알에스(주)	1,624	186	-	50	-
	롯데푸드(주)	184	532	12,958	6,903	-
	코리아세븐(주)	10,212	2	-	-	-
	(주)대흥기획	26	20	-	3,925	-
	롯데글로벌로지스(주)	74	1	862	6,360	2,635
	롯데쇼핑(주)	6,845	149	-	327	-
	롯데정보통신(주) 외	2,400	536	298	3,486	80
기타	롯데알미늄(주)	34	2	14,351	1,760	-

	롯데캐피탈(주)	-	-	-	148	3,925
	롯데오토리스(주) 외	2,083	4,757	630	3,256	11,094
합계		23,689	7,234	29,099	32,316	19,092

(주1)기타채무에는 미지급 배당금이 포함되어 있습니다.

2) 전기말

특수관계 구분	회사명	채권		채무		
		매출채권	기타채권	매입채무	기타채무	리스부채
지배기업	롯데지주(주)	167	1,089	-	1,088	1,452
기타 특수관계자	롯데지알에스(주)	1,606	114	-	50	-
	롯데푸드(주)	195	434	11,498	6,895	-
	코리아세븐(주)	11,976	2	-	2	-
	(주)대흥기획	20	18	-	5,277	-
	롯데글로벌로지스(주)	43	2	740	5,879	2,831
	롯데쇼핑(주)	6,608	109	-	473	-
	롯데정보통신(주) 외	3,265	412	126	4,647	106
기타	롯데알미늄(주)	20	3	14,867	358	-
	롯데캐피탈(주)	-	-	-	156	4,867
	롯데오토리스(주) 외	2,369	4,702	578	1,376	11,900
합계		26,269	6,885	27,809	26,201	21,156

(5) 연결회사는 당분기말 현재 롯데지주 주식회사(전, 롯데제과 주식회사)와 브랜드 사용계약, 경영자문 및 경영지원 용역계약을 체결하고 있습니다. 브랜드 사용 대가는 매출액에서 광고선전비를 차감한 금액의 0.15%, 경영자문 및 경영지원 용역대가는 롯데지주 주식회사가 대상업무를 수행하는 과정에서 발생한 비용 등을 객관적이고 합리적인 배부기준에 따라 배부할 금액에 5.00%를 곱한 금액을 가산하여 지급하고 있습니다.

한편, 연결회사는 당분기말 현재 롯데지주 주식회사와 해외 자회사 경영지원 업무 위탁계약을 체결하고 있으며, 위탁대상 업무와 관련하여 발생한 연결회사의 비용 등에 일정 수수료를 가산하여 지급받고 있습니다.

(6) 분할 전 회사 채무에 대한 연대 책임

당분기말 현재 연결회사는 상법 제530조 9 제1항에 의거하여 분할존속회사인 롯데지주 주식회사와 함께 분할 전 회사(舊 롯데제과 주식회사) 채무에 대하여 연대하여 변제할 책임이 있습니다.

(7) 주요경영진 보상내역은 다음과 같습니다(단위:백만원).

분 류	당분기	전분기
단기급여	3,751	3,914
퇴직급여	543	446
합 계	4,294	4,360

주요경영진에는 연결회사의 활동의 계획·운영·통제에 대한 중요한 권한과 책임을 가진 이사(비상임 포함) 및 감사가 포함되어 있습니다.

36. 현금흐름표

(1) 당분기와 전분기 중 현금의 유입과 유출이 없는 거래 중 중요한 사항은 다음과 같습니다(단위:백만원).

내 용	당분기	전분기
건설중인자산의 본계정 대체	4,849	2,383
유형자산 취득시 미지급금의 변동(주1)	2,663	6,241
무형자산 선급금 대체	36	105
유형자산 처분시 미수금의 변동	(5)	37
사용권자산의 취득	2,775	6,018

(주1) 현금흐름표상 유형자산 취득액에는 유형자산 취득 관련 선급금 지출액 6,908백만원이 포함되어 있습니다.

(2) 재무활동에서 생기는 부채의 주요 변동내역은 다음과 같습니다(단위:백만원).

- 당분기

구분	2021.01.01	재무현금흐름	비현금 변동		2021.03.31
			유동성대체	기타	
재무활동으로부터의 총부채					
단기차입금	69,973	(1,698)	83,661	2,638	154,574
장기차입금	187,791	-	(83,661)	3,497	107,627
유동성사채(주1)	163,200	(163,200)	169,927	-	169,927
사채	449,491	109,829	(169,927)	3,378	392,771
리스부채	37,562	(3,052)	-	522	35,032
예수보증금	18,928	(64)	-	2,964	21,828
합 계	926,945	(55,410)	-	10,224	881,759

(주1) 당분기 외화사채 상환에 따라 외화사채의 위험회피를 위한 파생상품으로부터 유입된 재무현금흐름은 2,775백만원입니다.

- 전분기

구분	2020.01.01	재무현금흐름	비현금 변동		2020.03.31
			유동성대체	기타	
재무활동으로부터의 총부채					
단기차입금	55,206	(25,841)	5,365	569	35,299
장기차입금	166,410	25,874	(5,365)	(11)	186,908
유동성사채	159,965	(110,000)	173,669	9,678	233,312
사채	513,180	109,733	(173,669)	53	449,297
리스부채	38,917	(3,108)	-	3,841	39,650
예수보증금	20,575	-	-	418	20,993
합 계	954,253	(3,342)	-	14,548	965,459

37. 비지배지분

(1) 당분기말 및 전기말 현재 연결실체의 중요한 비지배지분과 관련된 종속기업 정보는 다음과 같습니다.

(단위: 백만원)		
구분	Lotte Confectionery Holdings (Europe) B.V. (주1)(주2)(주3)	
	당분기말	전기말
비지배지분 지분율	49%	49%
유동자산	69,328	84,039
비유동자산	115,198	104,507
유동부채	8,891	13,089
비유동부채	5,104	5,161
순자산	170,530	170,296
비지배지분의 장부금액	83,560	83,445
비지배지분에 지급한 배당금	-	-
매출	21,338	22,133
당기순손익	1,381	660
총포괄손익	1,516	549
비지배지분에 배분된 당기순손익	677	323
비지배지분에 배분된 총포괄손익	743	269
영업활동현금흐름	7,405	8,121
투자활동현금흐름	(285)	1,563
재무활동현금흐름	(34)	(563)
환율변동효과	131	1,795

현금및현금성자산의 순증감	7,217	10,916
---------------	-------	--------

(주1) 연결재무제표 기준입니다.

(주2) 상기 종속기업 재무정보는 사업결합시 발생한 투자차액 및 연결실체간 내부거래가 조정되지 않은 금액입니다.

(주3) 전기의 재무상태표는 전기말 기준으로 작성되었으며, 손익계산서 및 현금흐름표는 전분기 기준으로 작성되었습니다.

(2) 주주간약정사항

연결회사가 80%지분을 보유하고 있는 종속회사인 L&M Mayson Company Limited를 인수함에 있어 잔여지분을 보유하고 있는 MYANMAR MAYSON INDUSTRIES CO., LTD(이하 MMI)측과 주주간 약정을 체결하였으며 해당 약정에는 공정가치 또는 기준가격 둘 중 큰 금액으로 연결회사 또는 연결회사가 지정하는 제3자가 직접 매수 또는 매도할 것을 요구하는 콜옵션 및 풋옵션이 양사에 부여 되어 있습니다.

풋옵션의 경우 보고기간말 현재 미얀마의 외국인투자법에 따라 연결회사가 지분을 추가 취득하는 것은 법률상 제한되어 있기 때문에 연결회사가 지정하는 제3자를 통하여만 매수할 수 있습니다. 제3자 지정에 대한 권리는 연결회사가 보유하고 있으며 연결회사는 기준가격 이상으로 거래될 수 있는 제3자를 찾을 때까지 풋옵션 행사를 무기한 연기할 수 있습니다. 다만, 미얀마의 외국인투자법이 개정되어 연결회사의 추가 지분매입이 허용되는 경우 연결회사를 통한 풋옵션 행사가 가능하며 풋옵션의 행사가격의 현재가치가 금융부채로 인식될 수 있습니다.

(3) 연결실체의 자산에 접근하거나 자산을 사용할 수 있는 능력과 부채를 상환할 수 있는 능력을 유의적으로 제약할 수 있는 비지배지분의 방어권과 성격의 범위

기업명	유의적인 제약 내용
L&M Mayson Company Limited	<p>1. 다음 사항에 대해서는 비지배주주가 임명한 이사를 포함한 모든 이사의 동의가 필요</p> <ul style="list-style-type: none"> - 자산 총액의 50% 이상 금액을 지출하는 거래 및 계약의 체결, 소송의 진행 또는 합의 - 합산 금액이 자산 총액의 50% 이상 금액에 해당하는 자산의 양도, 판매, 임대 또는 처분의 건 - 사업과 관련이 없는 자회사, 합작법인의 설립이나 청산, 타 회사와의 합병 - 사업과 관련이 없는 목적의 차입, 대여 및 자산에 대한 담보 설정 - 회사의 청산 또는 해산 <p>2. 다음 사항에 대해서는 비지배주주를 포함한 모든 주주의 동의가 필요</p> <ul style="list-style-type: none"> - 회사의 합병, 인수, 구조조정, 청산, 해산 - 우선주의 발행 및 보통주와 우선주간의 전환

4. 재무제표

재무상태표

제 5 기 1분기말 2021.03.31 현재

제 4 기말 2020.12.31 현재

(단위 : 원)

	제 5 기 1분기말	제 4 기말
자산		
유동자산	506,595,534,874	556,492,406,910
현금및현금성자산	77,605,134,394	187,546,014,859
매출채권 및 기타채권	192,925,591,012	174,435,665,502
기타유동금융자산	90,896,038,693	41,895,204,776
재고자산	134,758,451,476	145,299,840,523
기타유동자산	10,410,319,299	7,315,681,250
비유동자산	1,795,550,887,488	1,791,872,484,399
종속기업투자자산	691,300,133,489	691,300,133,489
관계기업투자자산	1,320,000,000	1,320,000,000
기타비유동금융자산	10,087,265,741	9,519,917,179
유형자산	930,096,543,086	924,285,556,369
사용권자산	21,436,003,531	23,831,735,393
무형자산	25,059,686,336	25,214,694,020
투자부동산	116,249,582,366	116,398,071,438
기타비유동자산	1,672,939	2,376,511
자산총계	2,302,146,422,362	2,348,364,891,309
부채		
유동부채	484,075,460,961	396,984,164,772
매입채무 및 기타채무	136,882,328,777	123,256,868,525
차입금	100,023,248,085	20,083,654,266
사채	169,927,211,882	163,199,963,365
리스부채	8,163,087,174	8,364,218,535
기타유동금융부채	29,811,346,805	39,202,313,870
당기법인세부채	10,389,001,492	11,704,928,170
이연수익	14,347,694	13,347,728
총당부채	14,504,686,085	16,829,064,431
기타유동부채	14,360,202,967	14,329,805,882
비유동부채	590,460,631,337	724,524,831,696
차입금	50,000,000,000	130,000,000,000
사채	392,770,589,232	449,491,188,504
리스부채	13,720,013,641	15,923,138,488

기타비유동금융부채	10,021,409,713	9,997,481,488
순확정급여부채	13,126,577,796	7,418,140,327
이연법인세부채	99,006,075,886	99,741,633,308
이연수익	1,129,853,769	1,186,114,524
기타비유동부채	10,686,111,300	10,767,135,057
부채총계	1,074,536,092,298	1,121,508,996,468
자본		
자본금	3,208,358,500	3,208,358,500
자본잉여금	1,178,514,022,258	1,178,514,022,258
기타자본 항목	(870,138,363)	(870,138,363)
기타포괄손익누계액	(1,048,396,722)	(734,542,705)
이익잉여금	47,806,484,391	46,738,195,151
자본총계	1,227,610,330,064	1,226,855,894,841
부채 및 자본 총계	2,302,146,422,362	2,348,364,891,309

포괄손익계산서

제 5 기 1분기 2021.01.01 부터 2021.03.31 까지

제 4 기 1분기 2020.01.01 부터 2020.03.31 까지

(단위 : 원)

	제 5 기 1분기		제 4 기 1분기	
	3개월	누적	3개월	누적
매출액	371,625,911,809	371,625,911,809	365,942,302,334	365,942,302,334
매출원가	235,766,558,428	235,766,558,428	237,817,078,685	237,817,078,685
매출총이익	135,859,353,381	135,859,353,381	128,125,223,649	128,125,223,649
판매비와관리비	116,010,586,427	116,010,586,427	114,331,339,497	114,331,339,497
대손상각비(환입)	842,306,272	842,306,272	(586,986,811)	(586,986,811)
영업이익	19,848,766,954	19,848,766,954	13,793,884,152	13,793,884,152
기타수익	1,434,334,167	1,434,334,167	5,264,214,818	5,264,214,818
기타비용	2,016,212,516	2,016,212,516	2,918,195,680	2,918,195,680
금융수익	5,116,808,414	5,116,808,414	10,132,803,428	10,132,803,428
이자수익.	237,992,859	237,992,859	403,032,835	403,032,835
금융원가	8,267,411,948	8,267,411,948	13,924,729,832	13,924,729,832
법인세비용차감전순이익	16,116,285,071	16,116,285,071	12,347,976,886	12,347,976,886
법인세비용	3,407,254,283	3,407,254,283	2,871,327,878	2,871,327,878
분기순이익	12,709,030,788	12,709,030,788	9,476,649,008	9,476,649,008
분기 기타포괄손익	(1,695,173,165)	(1,695,173,165)	(191,905)	(191,905)
순확정급여부채의 재측정요소	(1,822,320,775)	(1,822,320,775)	1,020,860,150	1,020,860,150
법인세 효과	441,001,627	441,001,627	(247,048,156)	(247,048,156)
기타포괄손익-공정가치 측정 채무상품 평가손익(손익대체)			(1,119,174)	(1,119,174)
현금흐름위험회피	(414,055,432)	(414,055,432)	(1,019,994,149)	(1,019,994,149)
법인세 효과.	100,201,415	100,201,415	247,109,424	247,109,424

분기 총포괄손익	11,013,857,623	11,013,857,623	9,476,457,103	9,476,457,103
주당이익				
기본 및 희석주당순이익 (단위 : 원)	1,982	1,982	1,478	1,478

자본변동표

제 5 기 1분기 2021.01.01 부터 2021.03.31 까지

제 4 기 1분기 2020.01.01 부터 2020.03.31 까지

(단위 : 원)

	자본					
	자본금	자본잉여금	기타자본 항목	기타포괄손익누계액	이익잉여금	자본 합계
2020.01.01 (기초자본)	3,208,358,500	1,178,514,022,258	(870,138,363)	(2,098,315,687)	17,643,457,871	1,196,397,384,579
분기순이익					9,476,649,008	9,476,649,008
순확정급여부채의 재측정요소					773,811,994	773,811,994
기타포괄손익-공정가치 측정 채무상품 평가손익(손익대체)				(848,334)		(848,334)
현금흐름위험회피				(773,155,565)		(773,155,565)
총포괄손익 소계				(774,003,899)	10,250,461,002	9,476,457,103
연차배당					(8,335,780,700)	(8,335,780,700)
소유주와의 거래 소계					(8,335,780,700)	(8,335,780,700)
2020.03.31 (분기말자본)	3,208,358,500	1,178,514,022,258	(870,138,363)	(2,872,319,586)	19,558,138,173	1,197,538,060,982
2021.01.01 (기초자본)	3,208,358,500	1,178,514,022,258	(870,138,363)	(734,542,705)	46,738,195,151	1,226,855,894,841
분기순이익					12,709,030,788	12,709,030,788
순확정급여부채의 재측정요소					(1,381,319,148)	(1,381,319,148)
기타포괄손익-공정가치 측정 채무상품 평가손익(손익대체)						
현금흐름위험회피				(313,854,017)		(313,854,017)
총포괄손익 소계				(313,854,017)	11,327,711,640	11,013,857,623
연차배당					(10,259,422,400)	(10,259,422,400)
소유주와의 거래 소계					(10,259,422,400)	(10,259,422,400)
2021.03.31 (분기말자본)	3,208,358,500	1,178,514,022,258	(870,138,363)	(1,048,396,722)	47,806,484,391	1,227,610,330,064

현금흐름표

제 5 기 1분기 2021.01.01 부터 2021.03.31 까지

제 4 기 1분기 2020.01.01 부터 2020.03.31 까지

(단위 : 원)

	제 5 기 1분기	제 4 기 1분기
영업활동으로 인한 현금흐름	16,763,655,506	27,408,680,844
분기순이익	12,709,030,788	9,476,649,008
법인세비용	3,407,254,283	2,871,327,878
감가상각비	18,140,386,720	19,070,951,999
무형자산상각비	231,483,660	238,046,643
퇴직급여	3,668,390,026	3,801,894,162
복리후생비	2,826,044,743	1,550,144,059
이자비용	3,475,944,730	4,228,632,495

이자수익	(237,992,859)	(403,032,835)
지급보증수익	(82,400,622)	(68,649,854)
대손상각비	842,306,272	(586,986,811)
유형자산 처분이익	(46,605,601)	(3,447,472,069)
투자부동산 처분이익		(130,077,231)
유형자산 처분손실	25,485,602	51,200,775
무형자산 처분손실	14,328,744	9,643,856
무형자산처분이익	(14,306,432)	
위험회피목적파생상품 거래이익	(1,470,000,000)	
위험회피목적파생상품 평가이익	(3,300,000,000)	(9,660,000,000)
외환차손	1,470,000,000	
외화환산손익	2,956,264,690	9,289,739,391
기타수익, 비용	(9,799,482)	15,775,541
재고자산의 증감	10,541,389,047	2,749,486,661
매출채권의 증감	(18,226,533,995)	(14,843,244,816)
기타채권의 증감	(449,573,521)	197,487,353
기타유동자산의 증감	(3,130,640,440)	(581,942,318)
기타비유동자산의 증감	(337,900)	
매입채무의 증감	4,106,606,655	13,163,279,862
기타채무의 증감	(1,879,964,275)	3,094,318,754
순확정급여부채의 증감	(1,881,800)	304,388,290
기타유동금융부채의 증감	(8,684,850,774)	(7,887,123,846)
기타유동부채의 증감	30,397,085	(1,273,003,212)
기타비유동금융부채의 증감		(277,644,813)
기타비유동부채의 증감	(2,907,068,500)	(2,157,611,123)
이연수익의 증감	2,212,344	2,388,880
총당부채의 증감	(2,324,378,346)	(1,319,901,975)
법인세납부	(4,917,535,336)	(69,983,860)
투자활동으로 인한 현금흐름	(69,770,957,247)	11,138,064,622
투자활동으로 인한 현금유입액	22,004,907,496	45,608,919,550
리스료의 수취	3,862,500	3,862,500
기타유동금융자산의 감소	20,000,000,000	31,000,000,000
기타비유동금융자산의 감소	1,716,745,400	2,149,183,000
유형자산의 처분	84,692,148	11,450,665,831
투자부동산의 처분		609,212,156
무형자산의 처분	14,693,000	
이자수취	184,914,448	395,996,063
투자활동으로 인한 현금유출액	(91,775,864,743)	(34,470,854,928)
기타유동금융자산의 증가	70,000,000,000	20,000,000,000

기타비유동금융자산의 증가	1,190,120,000	1,701,200,000
유형자산의 취득	20,530,555,846	12,715,656,585
무형자산의 취득	55,188,897	53,998,343
재무활동으로 인한 현금흐름	(56,938,577,860)	(6,818,540,477)
재무활동으로 인한 현금유입액	114,046,050,197	110,299,729,430
단기차입금의 증가	456,448,618	567,041,030
사채의 발행	109,828,561,579	109,732,688,400
유동성파생상품자산의 감소	2,775,000,000	
예수보증금의 증가	986,040,000	
재무활동으로 인한 현금유출액	(170,984,628,057)	(117,118,269,907)
단기차입금의 상환	516,889,666	549,998,809
유동성사채의 상환	163,200,000,000	110,000,000,000
리스료의 지급	2,312,165,703	2,503,415,753
예수보증금의 감소	1,050,000,000	
이자지급	3,905,572,688	4,064,855,345
현금및현금성자산의순증가(감소)	(109,945,879,601)	31,728,204,989
기초현금및현금성자산	187,546,014,859	95,829,143,374
현금및현금성자산의 환율변동효과	4,999,136	(34,777,165)
분기말현금및현금성자산	77,605,134,394	127,522,571,198

5. 재무제표 주석

제 5 기 1분기 : 2021년 3월 31일 현재

제 4 기 1분기 : 2020년 3월 31일 현재

롯데제과 주식회사

1. 회사의 개요

롯데제과 주식회사(이하 "회사")는 롯데지주 주식회사(舊 롯데제과 주식회사)의 투자 부문과 사업부문이 인적분할하여 설립한 분할신설회사로 서울 본사와 양산, 평택 및 대전공장 등에서 과자와 빙과류 제조 및 판매업을 주요 영업으로 하고 있습니다. 회사는 2017년 10월 30일자로 한국거래소에 상장하였으며 2021년 3월 31일 현재 자본금은 3,208백만원입니다.

2021년 3월 31일 현재 회사의 주요 주주현황은 다음과 같습니다.

주주명	소유주식수(주)	지분율(%)
롯데지주(주)	3,106,984	48.42
롯데알미늄(주)	643,381	10.03
(주)롯데홀딩스	416,338	6.49

(재)롯데장학재단	365,937	5.70
신 영 자	202,031	3.15
신 동 빈	119,753	1.87
신 동 주	71,852	1.12
자기주식	4,578	0.07
기타	1,485,863	23.15
합 계	6,416,717	100.00

2. 중요한 회계정책

2.1 재무제표 작성기준

회사의 2021년 3월 31일로 종료하는 3개월 보고기간에 대한 요약분기재무제표는 기업회계기준서 제1034호 '중간재무보고'에 따라 작성되었습니다. 이 요약분기재무제표는 보고기간 말인 2021년 3월 31일 현재 유효하거나 조기 도입한 한국채택국제회계기준에 따라 작성되었습니다.

2.1.1 회사가 채택한 제·개정 기준서

회사는 2021년 1월 1일로 개시하는 회계기간부터 다음의 제·개정 기준서 및 해석서를 신규로 적용하였습니다.

(1) 기업회계기준서 제 1116호 '리스' 개정 - 코로나19 관련 임차료 할인 등에 대한 실무적 간편법

실무적 간편법으로, 리스이용자는 코로나19의 직접적인 결과로 발생한 임차료 할인 등이 리스변경에 해당하는지 평가하지 않을 수 있습니다. 이러한 선택을 한 리스이용자는 임차료 할인 등으로 인한 리스료 변동을 그러한 변동이 리스변경이 아닐 경우에이 기준서가 규정하는 방식과 일관되게 회계처리하여야 합니다. 해당 기준서의 개정이 재무제표에 미치는 중요한 영향은 없습니다.

(2) 기업회계기준서 제1109호 '금융상품', 제1039호 '금융상품: 인식과 측정', 제1107호 '금융상품: 공시', 제 1104호 '보험계약' 및 제 1116호 '리스' 개정 - 이자율지표 개혁(2단계 개정)

이자율지표개혁과 관련하여 상각후원가로 측정되는 금융상품의 이자율지표대체시 장부금액이 아닌 유효이자율을 조정하고, 위험회피관계에서 이자율지표대체가 발생한 경우에도 중단 없이 위험회피회계를 계속할 수 있도록 하는 등의 예외규정을 포함하고 있습니다. 해당 기준서의 개정이 재무제표에 미치는 중요한 영향은 없습니다.

2.1.2 회사가 적용하지 않은 제·개정 기준서 및 해석서

제정 또는 공표되었으나 시행일이 도래하지 않아 적용하지 아니한 제·개정 기준서 및 해석서는 다음과 같습니다.

(1) 기업회계기준서 제1103호 '사업결합' 개정 - 개념체계의 인용

인식할 자산과 부채의 정의를 개정된 재무보고를 위한 개념체계를 참조하도록 개정되었으나, 기업회계기준서 제1037호 '충당부채, 우발부채 및 우발자산' 및 해석서 제2121호 '부담금'의 적용범위에 포함되는 부채 및 우발부채에 대해서는 해당 기준서를 적용하도록 예외를 추가하고, 우발자산이 취득일에 인식되지 않는다는 점을 명확히 하였습니다. 동 개정사항은 2022년 1월 1일 이후 시작하는 회계연도부터 적용되며, 조기적용이 허용됩니다. 회사는 동 개정으로 인해 재무제표에 중요한 영향은 없을 것으로 예상하고 있습니다.

(2) 기업회계기준서 제1016호 '유형자산' 개정 - 의도한 사용 전의 매각금액

기업이 자산을 의도한 방식으로 사용하기 전에 생산된 품목의 판매에서 발생하는 수익을 생산원가와 함께 당기손익으로 인식하도록 요구하며, 유형자산의 취득원가에서 차감하는 것을 금지하고 있습니다. 동 개정사항은 2022년 1월 1일 이후 시작하는 회계연도부터 적용되며, 조기적용이 허용됩니다. 회사는 동 개정으로 인한 재무제표의 영향을 검토 중에 있습니다.

(3) 기업회계기준서 제1037호 '충당부채, 우발부채 및 우발자산' 개정 - 손실부담계약: 계약 이행원가

손실부담계약을 식별할 때 계약이행원가의 범위를 계약 이행을 위한 증분원가와 계약 이행에 직접 관련되는 다른 원가의 배분이라는 점을 명확히 하였습니다. 동 개정사항은 2022년 1월 1일 이후 시작하는 회계연도부터 적용되며, 조기적용이 허용됩니다. 회사는 동 개정으로 인해 재무제표에 중요한 영향은 없을 것으로 예상하고 있습니다.

(4) 한국채택국제회계기준 연차개선 2018-2020

한국채택국제회계기준 연차개선 2018-2020은 2022년 1월 1일 이후 시작하는 회계연도부터 적용되며, 조기적용이 허용됩니다. 회사는 동 개정으로 인해 재무제표에 중요한 영향은 없을 것으로 예상하고 있습니다.

- 기업회계기준서 제1101호 '한국채택국제회계기준의 최초 채택': 최초채택기업인 종속기업
- 기업회계기준서 제1109호 '금융상품': 금융부채 제거 목적의 10% 테스트 관련 수수료
- 기업회계기준서 제1116호 '리스': 리스 인센티브
- 기업회계기준서 제1041호 '농림어업': 공정가치 측정

(5) 기업회계기준서 제1001호 '재무제표 표시' 개정 - 부채의 유동/비유동 분류

보고기간말 현재 존재하는 실질적인 권리에 따라 유동 또는 비유동으로 분류되며, 부채의 결제를 연기할 수 있는 권리의 행사가능성이나 경영진의 기대는 고려하지 않습니다. 또한, 부채의 결제에 자기지분상품의 이전도 포함되나, 복합금융상품에서 자기지분상품으로 결제하는

옵션이 지분상품의 정의를 충족하여 부채와 분리하여 인식된 경우는 제외됩니다. 동 개정사항은 2023년 1월 1일 이후 시작하는 회계연도부터 적용하며, 조기적용이 허용됩니다. 회사는 동 개정으로 인한 재무제표의 영향을 검토 중에 있습니다.

(6) 기업회계기준서 제 1116호 '리스' 개정 - 2021년 6월 30일 후에도 제공되는 코로나19 관련 임차료 할인 등

코로나19의 직접적인 결과로 발생한 임차료 할인 등(rent concession)이 리스변경에 해당하는지 평가하지 않을 수 있도록 하는 실무적 간편법의 적용대상이 2022년 6월 30일 이전에 지급하여야 할 리스료에 영향을 미치는 리스료 감면으로 확대되었습니다. 리스이용자는 비슷한 상황에서 특성이 비슷한 계약에 실무적 간편법을 일관되게 적용해야 합니다. 동 개정사항은 2021년 4월 1일 이후 시작하는 회계연도부터 적용되며, 조기도입이 가능합니다. 회사는 동 개정으로 인해 재무제표에 중요한 영향은 없을 것으로 예상하고 있습니다.

2.2 회계정책

요약분기재무제표의 작성에 적용된 유의적 회계정책과 계산방법은 주석 2.1.1에서 설명하는 제·개정 기준서의 적용으로 인한 변경 및 아래 문단에서 설명하는 사항을 제외하고는 전기 재무제표 작성에 적용된 회계정책이나 계산방법과 동일합니다.

2.2.1 법인세비용

중간기간의 법인세비용은 전체 회계연도에 대해서 예상되는 최선의 가중평균연간법인세율, 즉 추정평균연간유효법인세율을 중간기간의 세전이익에 적용하여 계산합니다.

3. 중요한 회계추정 및 가정

회사는 미래에 대하여 추정 및 가정을 하고 있습니다. 추정 및 가정은 지속적으로 평가되며, 과거 경험과 현재의 상황에서 합리적으로 예측가능한 미래의 사건과 같은 다른 요소들을 고려하여 이루어집니다. 이러한 회계추정은 실제 결과와 다를 수도 있습니다.

요약분기재무제표 작성시 사용된 중요한 회계추정 및 가정은 법인세비용을 결정하는데 사용된 추정의 방법을 제외하고는 전기 재무제표 작성에 적용된 회계추정 및 가정과 동일합니다.

COVID-19의 확산은 국내외 경제에 중대한 영향을 미치고 있습니다. 이는 생산성 저하와 매출의 감소나 지연, 기존 채권의 회수 등에 부정적인 영향을 미칠 수 있습니다. 특히, 회사의 해외법인의 경우 COVID-19의 확산으로 인한 수요 감소의 영향으로 향후 중속기업투자자산 손상과 관련된 불확실성이 클 수 있습니다. 이로 인해 회사의 재무상태와 재무성과에도 부정적인 영향이 발생할 수 있으며, 이러한 영향은 2021년 연차재무제표에도 지속될 것으로 예상됩니다.

요약분기재무제표 작성시 사용된 중요한 회계추정 및 가정은 COVID-19에 따른 불확실성의 변동에 따라 조정될 수 있으며, COVID-19로 인하여 회사의 사업, 재무상태 및 경영성과 등에 미칠 궁극적인 영향은 현재 예측할 수 없습니다.

4. 공정가치

4.1 금융상품 종류별 공정가치

금융상품의 종류별 장부금액 및 공정가치는 다음과 같습니다(단위:백만원).

구분	당분기말		전기말	
	장부금액	공정가치 (주2)	장부금액	공정가치 (주2)
금융자산				
현금 및 현금성자산	77,605	77,605	187,546	187,546
매출채권 및 기타채권	192,926	192,926	174,436	174,436
당기손익-공정가치 측정 금융자산	13,500	13,500	13,500	13,500
기타유동금융자산	77,396	77,396	28,395	28,395
기타비유동금융자산	10,087	10,087	9,520	9,520
소 계	371,514	371,514	413,397	413,397
금융부채				
매입채무 및 기타채무	136,882	136,882	123,257	123,257
차입금(주1)	150,023	151,665	150,084	152,005
사채(주1)	562,698	570,168	612,691	621,503
기타유동금융부채	7,295	7,295	8,197	8,197
기타비유동금융부채	10,021	10,021	9,997	9,997
소 계	866,919	876,031	904,226	914,959

(주1) 당분기말 차입금, 사채의 공정가치는 현금흐름을 회사의 신용등급(AA0)에 따른 회사 채 수익률 등을 이용하여 산출하였습니다.

(주2) 공정가치로 평가하는 공정가치측정 채무상품 및 공정가치를 별도로 공시한 차입금, 사채 등(주석18 참조)을 제외한 비유동금융자산 및 금융부채는 장부금액을 공정가치의 근사치로 사용하였습니다. 유동금융자산 및 금융부채의 공정가치는 장부금액과 동일합니다.

4.2 공정가치 서열체계

공정가치로 측정되는 금융상품은 공정가치 서열체계에 따라 구분되며 정의된 수준들은 다음과 같습니다.(단위:백만원)

- 측정일에 동일한 자산이나 부채에 대해 접근할 수 있는 활성시장의 (조정하지 않은) 공시가격 (수준 1)
- 수준 1의 공시가격 외에 자산이나 부채에 대해 직접적으로나 간접적으로 관측할 수 있는 투입 변수 (수준 2)
- 자산이나 부채에 대한 관측할 수 없는 투입변수 (수준 3)

- 당분기말

구분	수준 1	수준 2	수준 3	합계
비유동파생상품자산	-	1,917	-	1,917
당기손익-공정가치 측정 금융자산	-	13,500	-	13,500

- 전기말

구분	수준 1	수준 2	수준 3	합계
유동성파생상품자산	-	1,806	-	1,806
당기손익-공정가치 측정 금융자산	-	13,500	-	13,500

5. 범주별 금융상품

(1) 금융자산과 금융부채의 범주별 분류내역(단위:백만원)

- 당분기말

금융자산	상각후원가 금융자산	당기손익-공정가치 금융자산	위험회피목적 파생상품자산	합 계
현금 및 현금성자산	77,605	-	-	77,605
매출채권 및 기타채권	192,926	-	-	192,926
기타유동금융자산	77,396	13,500	-	90,896
기타비유동금융자산	8,170	-	1,917	10,087
합 계	356,097	13,500	1,917	371,514

금융부채	상각후원가로 측정하는 기타금융부채	합 계
매입채무및기타채무	136,882	136,882
차입금	150,023	150,023
사채	562,698	562,698
기타유동금융부채	7,295	7,295
기타비유동금융부채	10,021	10,021
합 계	866,919	866,919

- 전기말

금 용 자 산	상각후원가 금융자산	당기손익-공정가치 측정 금융자산	위험회피목적 파생상품자산	합 계
현금 및 현금성자산	187,546	-	-	187,546
매출채권 및 기타채권	174,436	-	-	174,436
기타유동금융자산	26,589	13,500	1,806	41,895
기타비유동금융자산	9,520	-	-	9,520
합 계	398,091	13,500	1,806	413,397

금 융 부 채	상각후원가로 측정하는 기타금융부채	합 계
매입채무 및 기타채무	123,257	123,257
차입금	150,084	150,084
사채	612,691	612,691
기타유동금융부채	8,197	8,197
기타비유동금융부채	9,997	9,997
합 계	904,226	904,226

(2) 금융상품 범주별 손익 구분(단위:백만원)

구 분	당분기	전분기
상각후원가 금융자산		
이자수익	238	403
외화환산이익	388	639
외화환산손실	(29)	(151)
외환차익	380	530
외환차손	(34)	(38)
지급보증수익	82	69
대손상각비환입(대손상각비)	(842)	587
기타포괄손익-공정가치 측정 금융자산		
평가손익(기타포괄손익)(손익대체)	-	(1)
위험회피목적 파생금융상품		
위험회피파생상품 평가이익	3,300	9,660
위험회피파생상품 거래이익	1,470	-
평가손익(기타포괄손익)	(414)	(1,020)
상각후원가로 측정하는 금융부채		
이자비용(주1)	(3,413)	(4,229)
외화환산이익	23	104
외화환산손실	(3,338)	(9,882)
외환차익	140	56
외환차손	(1,548)	(451)

(주1) 리스부채에 대한 이자비용 63백만원(전분기: 147백만원)이 제외되어 있습니다.

6. 현금및현금성자산

(1) 현금및현금성자산의 내역(단위:백만원)

구분	당분기말	전기말
보유현금	1	2
보통예금 등	67,604	127,544
정기예금	10,000	60,000
합계	77,605	187,546

7. 파생금융상품

(1) 파생상품의 종류 및 계약내용

거래목적	파생상품 종류	계약내용
위험회피	통화스왑	외화 사채에 대하여 만기에 원화 원금을 부담하고 외화 변동 이자에 대하여 원화 고정이자를 부담함
	이자율스왑	외화 사채 변동이자에 대하여 고정이자를 부담함

(2) 파생상품의 세부내용

파생상품 종류	종목	계약금액	약정환율(원)	수취이자율	지급이자율	계약만기일
통화스왑 및 이자율 스왑	제3회 외화사채	USD 50,000,000 (KRW 54,900,000,000)	1,098.00	3M USD Libor + 0.05%	1.22%	2024.01.12
통화스왑 및 이자율 스왑	제4회 외화사채	USD 50,000,000 (KRW 55,150,000,000)	1,103.00	3M USD Libor + 0.98%	1.28%	2024.01.29

(3) 파생상품에 대한 평가손익(단위 : 백만원)

거래목적	파생상품 종류	평가손익	비고
위험회피	통화스왑	3,300	당기손익
	이자율스왑	(1,048)	
처분		734	기타포괄손익(주1)

(주1) 당분기 파생상품평가손실 414백만원이 발생하였으며, 법인세효과 100백만원을 차감한 314백만원을 기타포괄손익누계액으로 인식하였습니다.

8. 매출채권 및 기타채권

(1) 매출채권 및 기타채권의 내역(단위 : 백만원)

구 분	당분기말	전기말
매출채권	198,043	179,792
대손충당금	(10,003)	(9,490)
소 계	188,040	170,302
기타채권(주1)	4,885	4,134
합 계	192,925	174,436

(주1) 기타채권은 전액 미수금으로 구성되어 있습니다.

(2) 매출채권에 대한 손실충당금(단위: 백만원)

- 당분기말

구 분		3개월 이하 채권	6개월 이하 채권	9개월 이하 채권	12개월 이하 채권	12개월 초과 채권	계
기대손실률	정상채권	0.48%	26.04%	52.45%	69.48%	92.39%	
	부실채권	75.38%	87.57%	98.90%	99.53%	100.00%	
	설정제외채권	-	-	-	-	-	
매출채권	정상채권	181,688	1,833	1,555	1,625	2,962	189,663
	부실채권	98	495	84	316	3,059	4,052
	설정제외채권	4,099	107	2	33	87	4,328
손실충당금	정상채권	880	477	816	1,129	2,736	6,039
	부실채권	74	433	83	314	3,059	3,964
	설정제외채권	-	-	-	-	-	-

- 전기말

구분		3개월 이하 채권	6개월 이하 채권	9개월 이하 채권	12개월 이하 채권	12개월 초과 채권	계
기대손실률	정상채권	0.43%	18.65%	33.32%	59.96%	90.12%	
	부실채권	65.56%	86.53%	99.40%	99.78%	100.00%	
	설정제외채권	-	-	-	-	-	
매출채권	정상채권	160,332	3,938	1,746	2,609	1,732	170,357
	부실채권	574	101	320	131	3,451	4,577
	설정제외채권	4,693	2	33	11	119	4,858
손실충당금	정상채권	686	734	582	1,564	1,561	5,127
	부실채권	377	87	318	130	3,451	4,363
	설정제외채권	-	-	-	-	-	-

(3) 매출채권의 대손충당금 변동내역(단위:백만원)

구분	당분기	전분기
기초금액	9,490	8,577
대손상각비(환입)	842	(587)
제각	(491)	(293)
제각처리한 채권의 회수	162	90
보고기간 말 금액	10,003	7,787

9. 기타금융자산 및 부채와 기타자산 및 부채 내역

9.1 기타금융자산 및 부채의 내역

(1) 기타금융자산의 내역(단위:백만원)

구분		당분기말	전기말
유동	단기금융상품	70,000	20,000
	당기손익-공정가치 측정 금융자산	13,500	13,500
	금융리스채권	67	67
	유동성파생상품자산	-	1,806
	미수수익	88	92
	유동보증금	7,064	6,217
	기타유동금융자산	177	213
	소 계	90,896	41,895
비유동	장기금융상품(주1)	25	25
	금융리스채권	1,072	1,088
	비유동성파생상품자산	1,917	-
	보증금	6,919	8,222
	기타비유동금융자산	154	185
	소 계	10,087	9,520
합 계		100,983	51,415

(주1) 장기금융상품은 모두 사용이 제한되어 있습니다.

(2) 당기손익-공정가치 금융자산의 내역

구분	당분기말	전기말
동반성장 협력대출 예탁금(주1)	13,500	13,500

(주1) 해당금액은 중소기업 지원에 위한 상생협력펀드 가입금액이며 사용이 제한되어 있습니다.

(3) 기타금융부채의 내역(단위:백만원)

구분		당분기말	전기말
유동	미지급비용	25,828	35,107
	유동성예수보증금	3,806	3,882

	기타유동금융부채	177	214
	소 계	29,811	39,203
비유동	예수보증금	9,867	9,812
	기타비유동금융부채	154	185
	소 계	10,021	9,997
합 계		39,832	49,200

(4) 기타자산의 내역(단위:백만원)

구 분		당분기말	전기말
유동	선급금	1,125	927
	선급비용	9,285	6,389
	소 계	10,410	7,316
비유동	장기선급비용	2	2
	소 계	2	2
합 계		10,412	7,318

(5) 기타부채의 내역(단위:백만원)

구 분		당분기말	전기말
유동	예수금	893	3,114
	기타유동부채	12,335	9,903
	선수금	1,132	1,313
	소 계	14,360	14,330
비유동	기타비유동부채	10,686	10,767
	소 계	10,686	10,767
합 계		25,046	25,097

10. 재고자산

(1) 재고자산의 변동내역(단위:백만원)

구 분	당분기말	전기말
상품	16,237	19,451
제품	50,137	51,152
재공품	7,876	7,515
원재료	47,599	53,702
저장품	400	393
미착품	12,739	13,273
소계	134,987	145,486
평가손실충당금	(229)	(186)
합 계	134,758	145,300

당분기에 비용으로 인식하는 재고자산의 금액은 매출원가 중 임대매출원가와 기타매출원가를 제외한 233,149백만원(전분기: 234,801백만원)이며, 재고자산 순실현가치 평가로 인한 재고자산평가손실금액은 43백만원(전분기: 환입액 155백만원)입니다.

(2) 매출원가의 내역(단위:백만원)

구 분	당분기	전분기
상품매출원가	49,228	50,126
제품매출원가	183,922	184,674
임대매출원가	510	498
기타매출원가	2,107	2,518
합 계	235,767	237,817

11. 영업의 계절적 특성

회사의 주요 사업 중 건과제품류는 계절적 요인에 의한 영향을 크게 받지 않지만, 빙과제품류는 제품의 특성상 계절적 영향을 크게 받습니다. 1년 동안 빙과제품류의 전체 매출 중 성수기인 5월부터 8월 사이에 발생하는 매출이 높은 비중을 차지합니다.

12. 종속기업 투자

(1) 종속기업 투자의 장부금액(단위:백만원)

구 분	당분기말	전기말
종속기업	691,300	691,300
관계기업	1,320	1,320
합 계	692,620	692,620

(2) 종속기업의 현황과 장부금액(단위:백만원)

구 분	소재국가	당분기말		전기말	
		지분율(%)	장부금액	지분율(%)	장부금액
Lotte Qingdao Foods Co., Ltd.	중국	90.00	18,223	90.00	18,223
Lotte Confectionery (S.E.A) Pte., Ltd.	싱가포르	100.00	6,875	100.00	6,875
HAVMOR ICE CREAM LIMITED	인도	100.00	153,515	100.00	153,515
스위트워드(주)	대한민국	100.00	313	100.00	313
Lotte Confectionery RUS LLC	러시아	100.00	22,615	100.00	22,615
Lotte Kolson(Private)Limited	파키스탄	96.50	44,240	96.50	44,240
Rakhat JSC	카자흐스탄	95.57	215,982	95.57	215,982
Lotte Confectionery Holdings (Europe) B.V.	네덜란드	51.00	100,106	51.00	100,106
L&M Mayson Company Limited	미얀마	45.50	35,196	45.50	35,196
L&M Confectionery Pte.,Ltd.	싱가포르	100.00	26,687	100.00	26,687
Lotte India Co.,Ltd.	인도	98.57	67,548	98.57	67,548
합 계			691,300		691,300

(3) 관계기업의 현황과 장부금액(단위: 백만원)

구 분	소재국가	당분기말			전기말		
		직접보유지분율	장부금액	순자산지분금액	직접보유지분율	장부금액	순자산지분금액
롯데농식품테크펀드1호	대한민국	21.71%	1,320	1,296	21.71%	1,320	1,316

(4) 종속기업 및 관계기업 투자의 변동내역(단위: 백만원)

구 분	당분기	전분기
기초 장부금액	692,620	713,034
취득	-	-
대체	-	-
처분	-	-
손상	-	-
기말 장부금액	692,620	713,034

13. 유형자산

(1) 유형자산의 변동내역(단위:백만원)

- 당분기

구분	토지	건물	구축물	기계장치	차량 운반구	기타의 유형자산	건설중인자 산	계
기초 장부금액	576,690	154,708	3,099	143,432	4,002	28,800	13,554	924,285
취득	7,103	3	1	3,898	239	4,178	6,265	21,687
대체	438	-	-	1,991	-	311	(3,054)	(314)
처분	-	-	-	(1)	(35)	(27)	-	(63)
감가상각	-	(1,519)	(47)	(9,549)	(340)	(4,043)	-	(15,498)
분기말 장부금액	584,231	153,192	3,053	139,771	3,866	29,219	16,765	930,097
취득원가	585,336	307,685	10,136	888,874	8,555	231,177	16,765	2,048,528
감가상각누계액	-	(154,493)	(7,083)	(749,103)	(4,689)	(201,958)	-	(1,117,326)
손상차손누계액	(1,105)	-	-	-	-	-	-	(1,105)

감가상각비 15,498백만원(전분기: 15,503백만원) 중 11,580백만원(전분기: 11,858백만원)은 매출원가, 3,918백만원(전분기: 3,645백만원)은 판매비와관리비에 포함되어 있습니다.

- 전분기

구분	토지	건물	구축물	기계장치	차량 운반구	기타의 유형자산	건설중인자 산	계
기초 장부금액	584,958	157,207	3,174	147,041	1,546	29,859	16,652	940,437
취득	-	-	8	2,429	79	2,460	8,457	13,433
대체	-	-	-	944	-	1,032	(1,976)	-
처분	(4,923)	(2,114)	(169)	(752)	(86)	(2)	-	(8,046)
감가상각	-	(1,499)	(52)	(9,991)	(151)	(3,810)	-	(15,503)
분기말 장부금액	580,035	153,594	2,961	139,671	1,388	29,539	23,133	930,321
취득원가	581,260	302,697	9,850	867,708	7,082	228,797	23,133	2,020,527
감가상각누계액	-	(149,103)	(6,889)	(728,037)	(5,694)	(199,258)	-	(1,088,981)
손상차손누계액	(1,225)	-	-	-	-	-	-	(1,225)

(2) 유형자산의 취득약정

회사는 설비투자와 관련한 취득약정을 체결하고 있습니다.(주석 33참조)

14. 리스

회사가 리스이용자인 경우의 리스에 대한 정보는 다음과 같습니다.

(1) 재무상태표에 인식된 금액

리스와 관련해 재무상태표에 인식된 금액은 다음과 같습니다.

(단위: 백만원)

구분	당분기말	전기말
사용권자산		
건물	9,633	10,686
차량운반구	11,724	13,041
기타의 유형자산	79	105
합계	21,436	23,832

(단위: 백만원)

구분	당분기말	전기말
리스부채		
유동	8,163	8,364
비유동	13,720	15,923
합계	21,883	24,287

당분기 중 증가된 사용권자산은 2,389백만원입니다.

(2) 포괄손익계산서에 인식된 금액

리스와 관련하여 포괄손익계산서에 인식된 금액은 다음과 같습니다.

(단위: 백만원)

구분	당분기	전분기
사용권자산의 감가상각비		
건물	1,221	1,911
차량운반구	933	1,178
기타의 유형자산	26	26
합계	2,180	3,115
리스부채에 대한 이자비용(금융원가에 포함)	63	147
단기리스료(매출원가 및 관리비에 포함)	868	917
단기리스가 아닌 소액자산 리스료(관리비에 포함)	186	226
리스부채 측정치에 포함되지 않은 변동리스료(관리비에 포함)	25	110

사용권자산 감가상각비 2,180백만원(전분기: 3,115백만원) 중 57백만원(전분기: 58백만원)은 매출원가, 2,123백만원(전분기: 3,057백만원)은 판매비와 관리비에 포함되어 있습니다.

당분기 중 리스의 총 현금유출은 3,391백만원입니다.

15. 무형자산

(1) 무형자산의 변동내역(단위:백만원)

- 당분기

구분	산업재산권	회원권	영업권	기타의 무형자산(주1)	계
기초 장부금액	3,279	4,428	10,376	7,132	25,215
취득	55	-	-	-	55
대체	36	-	-	-	36
처분	(15)	-	-	-	(15)
상각	(213)	-	-	(19)	(232)
분기말 장부금액	3,142	4,428	10,376	7,113	25,059

무형자산상각비 232백만원(전분기: 238백만원)중 116백만원은 매출원가, 116백만원(전분기: 238백만원)은 판매비와관리비에 포함되어 있습니다.

(주1) 기타의 무형자산에는 브랜드가치가 포함되어 있습니다.

- 전분기

구분	산업재산권	회원권	영업권	기타의 무형자산(주1)	계
기초 장부금액	3,897	4,428	12,069	7,214	27,608
취득	54	-	-	-	54
대체	27	-	-	-	27
처분	(10)	-	-	-	(10)
상각	(217)	-	-	(21)	(238)
분기말 장부금액	3,751	4,428	12,069	7,193	27,441

(주1) 기타의 무형자산에는 브랜드가치가 포함되어 있습니다.

16. 투자부동산

(1) 투자부동산의 변동내역(단위:백만원)

- 당분기

구분	토지	건물	합계
기초 장부금액	72,053	44,345	116,398
대체	314	-	314
감가상각	-	(463)	(463)
분기말 장부금액	72,367	43,882	116,249
취득원가	72,367	80,947	153,314
감가상각누계액	-	(37,065)	(37,065)

당분기중 투자부동산에서 발생한 임대수익은 3,843백만원(전분기: 3,847백만원)입니다. 당분기중 투자부동산에서 발생한 운영비용은 감가상각비와 유지보수비용으로 구성되어 있습니다. 감가상각비는 463백만원(전분기: 453백만원) 중 457백만원(전분기: 442백만원)은 매출원가, 6백만원(전분기: 11백만원)은 판매비와관리비에 포함되어 있으며, 유지보수비용은 54백만원(전분기: 52백만원)입니다.

- 전분기

구분	토지	건물	합계
기초 장부금액	69,548	44,881	114,429
취득	-	-	-
대체	-	-	-
처분	(215)	(264)	(479)
감가상각	-	(453)	(453)
분기말 장부금액	69,333	44,164	113,497
취득원가	69,333	78,928	148,261
감가상각누계액	-	(34,764)	(34,764)

17. 매입채무 및 기타채무

(1) 매입채무 및 기타채무의 내역(단위:백만원)

구분	당분기말	전기말
매입채무	71,572	67,449
미지급금(주1)	65,310	55,808
합계	136,882	123,257

(주1) 당분기말 미지급배당금 10,259백만원이 포함되어 있습니다.

18. 차입금 등

(1) 차입금 등의 상세내역(단위:백만원)

가. 유동차입금

구분	차입처	최장만기일	연이자율(%)	금액	금액
			당분기말	당분기말	전기말
단기차입금	(주)신한은행	-	-	-	84
		2021-04-05	2.07	23	-
유동성장기부채	미즈호은행	2021-10-29	2.31	20,000	20,000
		2022-01-25	2.10	80,000	-
합계				100,023	20,084

나. 장기차입금

구분	차입처	최장만기일	연이자율(%)	금액	금액
			당분기말	당분기말	전기말
장기차입금	미즈호은행	-	-	-	80,000
		2023-07-31	1.57	23,000	23,000
		2023-09-27	1.59	7,000	7,000
		2023-10-30	1.58	20,000	20,000
합계				50,000	130,000

다. 사채

상기 사채는 만기 일시상환되며, 이자는 3개월마다 후급됩니다.

구분	차입처	최장만기일	액면이자율(%)	금 액	
			당분기말	당분기말	전기말
제61-2회 원화사채	미래에셋대우(주) 등	2025-07-03	2.89	50,000	50,000
제63-2회 원화사채	한국투자증권(주) 등	2022-02-22	2.22	170,000	170,000
제64-1회 원화사채	NH투자증권 등	2022-06-13	1.68	80,000	80,000
제64-2회 원화사채		2024-06-13	1.75	40,000	40,000
제65회 원화사채	한국투자증권(주) 등	2023-02-17	1.55	110,000	110,000
제2회 외화사채	MUFG	2021-01-12	3개월 LIBOR	-	163,200
제3회 외화사채	MUFG	2024-01-12	3개월 LIBOR+ 0.05	56,675	-
제4회 외화사채	DBS	2024-01-29	3개월 LIBOR+ 0.98	56,675	-
소 계				563,350	613,200
차감: 사채할인발행차금				(652)	(509)
사채장부가액 합계				562,698	612,691
유동성 대체액 :				169,927	163,200
유동성사채				170,000	163,200
유동성사채 할인발행차금				(73)	-
비유동성사채 장부가액				392,771	449,491

상기 사채는 만기 일시 상환되며, 이자는 3개월마다 후급됩니다.

(2) 사채의 장부금액과 공정가치(단위: 백만원)

구분	당분기말		전기말	
	장부금액	공정가치(주1)	장부금액	공정가치(주1)
사채	562,698	570,197	612,691	621,503

(주1) 공정가치는 회사와 신용등급이 동일한 회사채 (AA0) 수익률로 미래 현금흐름을 할인하여 산출하였습니다.

(3) 차입금 및 사채의 변동내역(단위: 백만원)

구분	당분기		전분기	
	차입금	사채	차입금	사채
기초금액	150,084	612,691	100,000	673,146
상 각	-	78	-	71
상 환	(517)	(163,200)	(550)	(110,000)
증 가	456	109,829	567	109,732
외화환산차이	-	3,300	-	9,660
기말금액	150,023	562,698	100,017	682,609

19. 퇴직급여

19.1 확정급여제도

(1) 손익계산서에 반영된 금액(단위:백만원)

구분	당분기	전분기
당기근무원가	3,598	3,902
순이자원가	70	(100)
종업원 급여에 포함된 총 비용	3,668	3,802

총 비용 중 3,668백만원(전분기: 3,802백만원) 중 1,470백만원(전분기: 1,236백만원)은 매출원가에 포함되었으며, 2,198백만원(전분기: 2,566백만원)은 판매비와관리비에 포함되었습니다.

(2) 순확정급여부채의 산정내역(단위:백만원)

구분	당분기말	전기말
확정급여채무의 현재가치	131,552	128,728
사외적립자산의 공정가치(주1)	(118,425)	(121,310)
재무상대표 상 부채	13,127	7,418

(주1) 당분기말 사외적립자산의 공정가치는 국민연금전환금 48백만원(전기말:48백만원)이 포함된 금액입니다.

19.2 확정기여제도

확정기여제도와 관련해 비용으로 인식한 총 금액 1,113백만원(전분기: 1,155백만원) 중 522백만원(전분기: 489백만원)은 매출원가에 591백만원(전분기: 666백만원)은 판매비와관리비에 포함되었습니다.

20. 충당부채

(1) 충당부채의 변동내역(단위:백만원)

구분	당분기	전분기
기초	16,829	19,847
연중사용액(주1)	(3,315)	(4,867)
추가충당금전입	991	3,547
기말(주2)	14,505	18,527

(주1) 연중사용액은 당분기 중 발생한 반품금액입니다.

(주2) 회사는 반품과 관련하여 장래에 반품될 것이 예상되는 금액을 과거 경험을 등을 기초로 추정하여 반품충당부채로 계상하고 있습니다.

21. 자본금 등

(1) 자본금

회사는 발행할 주식의 총수는 30,000,000주이고, 발행한 주식의 수는 6,416,717주이며, 1주당 액면금액은 500원입니다. 당분기말 현재 회사의 발행주식수 중 상법에 의하여 의결권이 제한돼 있는 주식수는 4,578주(전기말: 4,578주)입니다.

(2) 자본잉여금(단위:백만원)

구분	당분기말	전기말
주식발행초과금	1,178,514	1,178,514

(3) 기타자본항목

회사는 2017년 10월 1일 인적분할을 통해 발생된 단주매입으로 자기주식 4,578주를 870백만원에 취득하였습니다.

22. 기타포괄손익누계액

(1) 기타포괄손익누계액의 구성내역(단위:백만원)

구분	당분기말	전기말
현금흐름위험회피	(1,048)	(735)

상기 기타포괄손익누계액의 증감은 법인세효과가 차감된 후의 금액입니다.

(2) 기타포괄손익누계액의 증감(단위:백만원)

- 당분기

구분	기 초	증 감	당기손익으로의 재분류	분기말
현금흐름위험회피	(735)	(314)	-	(1,048)

- 전분기

구분	기 초	증 감	당기손익으로의 재분류	분기말
기타포괄손익-공정가치 측정 금융자산	1	(1)	-	-
현금흐름위험회피	(2,099)	(773)	-	(2,872)

상기 기타포괄손익누계액의 증감은 법인세효과가 차감된 후의 금액입니다.

23. 이익잉여금

(1) 이익잉여금의 구성내역(단위:백만원)

구분	당분기말	전기말
법정적립금(주1)	1,604	1,604
임의적립금(주2)	200	200
미처분이익잉여금	46,002	44,934
합 계	47,806	46,738

(주1) 회사는 상법의 규정에 따라 자본금의 50%에 달할 때까지 매 결산기마다 금전에 의한 이익배당액의 10%이상의 금액을 이익준비금으로 적립하도록 되어 있으며, 동 이익준비금은 현금으로 배당할 수 없으나 자본전입 또는 결손보전이 가능합니다.

(주2) 정보통신망법 제32조의 3에 의거 개인정보 유출로 인한 이용자 피해 사례 증가에 따라 손해배상책임의 이행을 보장하도록 준비금을 적립하였습니다.

24. 판매비와 관리비

(1) 판매비와 관리비의 내역(단위:백만원)

구분	당분기	전분기
급여	30,948	31,923
퇴직급여	2,790	3,232
복리후생비	8,145	7,633
여비교통비	107	251
차량유지비	1,536	1,645
보험료	312	387
세금과공과	147	243
접대비	198	186

소모품비	641	696
통신비	412	405
수선유지비	857	580
지급임차료	911	1,049
감가상각비	6,047	5,935
무형자산상각비	116	238
지급수수료	38,631	37,535
광고선전비	10,426	9,603
판매수수료	8,797	8,965
판매촉진비	1,967	2,293
대손상각비(환입)	842	(587)
운반보관료	1,256	921
기타	925	1,198
합 계	116,011	114,331

25. 비용의 성격별 분류

(1) 매출원가 및 판매비와 관리비 성격별 분류(단위:백만원)

구분	당분기	전분기
제품, 상품 및 재공품의 변동	(7,360)	(5,915)
원재료 및 소모품 사용	116,367	117,032
상품의 매입	51,504	51,130
종업원급여	58,540	59,467
광고선전비	10,426	9,603
지급임차료	1,079	1,254
지급수수료	57,432	57,012
감가상각비	18,141	19,071
무형자산상각비	231	238
판매수수료	8,797	8,965
판매촉진비	1,967	2,293
기타비용	34,653	31,998
합계	351,777	352,148

26. 기타수익

(1) 기타수익의 내역(단위:백만원)

구분	당분기	전분기
외환차익	521	586
외화환산이익	384	742
투자부동산처분이익	-	130
유형자산처분이익	47	3,447
무형자산처분이익	14	-
잡이익	468	359
합계	1,434	5,264

27. 기타비용

(1) 기타비용의 내역(단위:백만원)

구분	당분기	전분기
외환차손	112	489
외화환산손실	46	337
유형자산처분손실	25	51
무형자산처분손실	14	10
기부금	1,532	1,193
잡손실	287	839
합계	2,016	2,918

28. 금융수익

(1) 금융수익의 내역(단위:백만원)

구분	당분기	전분기
이자수익	238	403
외화환산이익	26	1
위험회피파생상품평가이익	3,300	9,660
위험회피파생상품거래이익	1,470	-
지급보증수익	82	69
합계	5,117	10,133

29. 금융원가

(1) 금융원가의 내역(단위:백만원)

구분	당분기	전분기
이자비용	3,476	4,229
외환차손	1,470	-
외화환산손실	3,322	9,696
합계	8,267	13,925

30. 법인세비용

법인세비용은 전체 회계연도에 대해서 예상되는 최선의 가중평균 연간법인세율의 추정에 기초하여 인식하고 있습니다. 2021년 12월 31일로 종료하는 회계연도의 예상평균연간법인세율은 21.14%(전분기: 23.25%)입니다.

31. 주당이익

(1) 기본주당순이익

기본주당순이익은 회사의 보통주 당기순이익을 회사가 매입하여 자기주식(주식 21)으로 보유하고 있는 보통주를 제외한 당분기의 가중평균유통보통주식수로 나누어 산정하였습니다. 당분기와 전분기의 기본주당순이익의 계산내역은 다음과 같습니다(단위:원).

내역	당분기	전분기
보통주 분기순이익	12,709,030,788	9,476,649,008
가중평균 유통보통주식수(주1)(단위:주)	6,412,139	6,412,139
기본주당이익	1,982	1,478

(주1) 가중평균유통보통주식수의 산정내역

- 당분기

구분	주식수	가중치	적수
보통주식수	6,416,717	90	577,504,530
자기주식	(4,578)	90	(412,020)
합계	6,412,139		577,092,510

가중평균유통보통주식수 : $577,092,510 \div 90\text{일} = 6,412,139\text{주}$

- 전분기

구분	주식수	가중치	적수
보통주식수	6,416,717	91	583,921,247
자기주식	(4,578)	91	(416,598)
합계	6,412,139		583,504,649

가중평균유통보통주식수 : $583,504,649 \div 91\text{일} = 6,412,139\text{주}$

(2) 희석주당순이익

회사는 희석증권을 발행하지 않았으므로 희석주당순이익은 기본주당순이익과 동일합니다.

32. 배당금

2020년 12월 31일로 종료하는 회계기간에 대한 배당금은 10,259백만원으로써 2021년 4월에 지급되었습니다(전기 지급액: 8,336백만원).

33. 우발부채와 약정사항

(1) 당분기말 현재 회사가 원고로 계류 중에 있는 소송은 물품대금 관련소송 등 53건(전기말 51건)으로 소송금액은 935백만원(전기말 1,997백만원)이며, 피고로서 계류 중에 있는 소송은 손해배상 청구 등 4건(전기말 7건)으로 소송금액은 1,557백만원(전기말 1,918백만원)입니다. 회사는 상기 소송의 전망은 예측할 수 없으나 소송결과가 재무제표에 미치는 영향은 중요하지 않을 것으로 예상하고 있습니다.

(2) 당분기말과 전기말 현재 회사와 금융기관과의 주요 약정내용은 다음과 같습니다.
(원화단위:백만원, 외화단위:천)

구분	금융기관명	당분기말	전기말
당좌차월	(주)신한은행 외	24,000	24,000
일반대출한도	(주)우리은행 외	16,000	16,000
외담대 등	(주)기업은행 외	40,000	40,000
L/C한도	(주)우리은행 외	USD 10,000	USD 10,000
이행보증	서울보증보험	4,906	5,139

(3) 당분기말 현재 회사는 특정제품 생산을 위하여 미국 PEPSICO사 등과 다음과 같은 기술 도입계약을 체결하여 기술 및 용역을 제공받고 있으며, 동 계약에 따라 기술사용료를 지급하고 있습니다.

기술제공자	계약내용	기술사용료	계약만료일자
PEPSICO	스넥(치토스) 생산기술	순매출액의 3.00% 또는 총매출의 2.00% 중 큰 금액으로 지급	2021년 12월
	스넥(도리토스) 생산기술	순매출액의 3.00% 또는 총매출의 2.18% 중 큰 금액으로 지급	2021년 12월
	퀘이커 생산기술	순매출액의 3.00% 또는 총매출의 2.00% 중 큰 금액으로 지급	2022년 12월

이 외에 회사는 일본의 (주)롯데와 상호간 기술교류 및 지원과 관련하여 기술교류 협약을 체결하였고 2019년 3월 31일에 자동 연장(5년) 적용 되었습니다. 상기 협약에 따르면 상호간의 특허, 실용신안 및 상표 등의 사용 시 일정액의 대가를 지불하도록 되어 있으며, 이 계약에 따라 당분기 중 발생한 금액은 정산금액 포함하여 환입 10백만원(전분기 11백만원)입니다.

(4) 분할전 회사 채무에 대한 연대책임

회사는 상법 제530조의 9제1항에 의거하여 분할준속회사인 롯데지주 주식회사와 함께 분할전의 회사(舊 롯데제과 주식회사) 채무에 대하여 연대하여 변제할 책임이 있습니다.

(5) 제공한 지급보증

당분기말 현재 회사가 특수관계자의 자금조달 등을 위하여 제공하고 있는 지급보증 및 담보

의 내역은 다음과 같습니다.(외화단위:천)

특수관계구분	회사명	보증처	지급보증금액	보증기간	비고
종속기업	Lotte Confectionery RUS LLC	우리은행 바레인지점	USD 16,800	20년 10월 15일~22년 10월 13일	자금차입
		(주)KEB하나은행 암스테르담지점(주1)	USD 14,000	19년 05월 03일~21년 04월 30일	자금차입
		씨티은행 모스크바지점(주2)	USD 5,000	19년 04월 29일~21년 04월 28일	자금차입
		(주)KEB하나은행 바레인지점(주3)	USD 5,000	19년 04월 25일~21년 04월 22일	자금차입
	Lotte India Co., Ltd	우리은행 런던지점	USD 24,600	20년 02월 26일~25년 01월 22일	자금차입
		(주)KEB하나은행 바레인지점(주4)	USD 4,500	20년 03월 30일~21년 05월 03일	자금차입

(주1) 보고기간 말 이후 보증기간이 21년 04월 30일~23년 04월 22일로 연장됐습니다.
 (주2) 보고기간 말 이후 보증기간이 21년 04월 19일~23년 04월 19일로 연장됐습니다.
 (주3) 보고기간 말 이후 보증기간이 21년 04월 22일~23년 04월 22일로 연장됐습니다.
 (주4) 보고기간 말 이후 차입금 상환 및 지급보증이 완료됐습니다.

(6) 회사는 특수관계자 등과 다음과 같은 상표권 라이선스 제공 계약을 체결하고 있습니다.

구분	관련 제품	사용처	제공기간	사용료
기술제공	초코파이	Lotte India Co., Ltd.	17년10월01일~24년12월31일	순매출액의 1.50%
기술제공	SPOUT	Lotte India Co., Ltd.	17년10월01일~24년12월31일	순매출액의 1.50%
상표권제공	SPOUT	Lotte India Co., Ltd.	17년10월01일~24년12월31일	순매출액의 1.50%
기술제공	초코파이외	Lotte Confectionery RUS LLC	17년10월01일~27년12월31일	순매출액의 2.50%

(7) 브랜드 사용 계약 등

회사는 당분기말 현재 롯데지주 주식회사(전, 롯데제과 주식회사)와 브랜드 사용계약, 경영자문 및 경영지원 용역계약을 체결하고 있습니다. 브랜드 사용 대가는 매출액에서 광고선전비를 차감한 금액의 0.15%, 경영자문 및 경영지원 용역대가는 롯데지주 주식회사가 대상업무를 수행하는 과정에서 발생한 비용 등을 객관적이고 합리적인 배부기준에 따라 배부할 금액에 5.00%를 곱한 금액을 가산하여 지급하고 있습니다.

한편, 회사는 당분기말 현재 롯데지주 주식회사와 해외 자회사 경영지원 업무 위탁계약을 체결하고 있으며, 위탁대상 업무와 관련하여 발생한 회사의 비용 등에 일정 수수료율을 가산하여 지급받고 있습니다.

(8) 주주간 약정사항

회사가 직,간접으로 80%지분을 보유하고 있는 종속회사인 L&M Mayson Company Limited를 인수함에 있어 잔여지분을 보유하고 있는 MYANMAR MAYSON INDUSTRIES CO., LTD(이하 MMI)측과 주주간 약정을 체결하였으며 해당 약정에는 공정가치 또는 기준가격 둘 중 큰 금액으로 회사 또는 회사가 지정하는 제3자가 직접 매수 또는 매도할 것을 요구하는 콜옵션 및 풋옵션이 양사에 부여 되어 있습니다.

풋옵션의 경우 보고기간말 현재 미얀마의 외국인투자법에 따라 회사가 지분을 추가 취득하는 것은 법률상 제한되어 있기 때문에 회사가 지정하는 제3자를 통하여만 매수할 수 있습니다. 제3자 지정에 대한 권리는 회사가 보유하고 있으며 회사는 기준가격 이상으로 거래될 수 있는 제3자를 찾을 때까지 풋옵션 행사를 무기한 연기할 수 있습니다. 다만, 미얀마의 외국인 투자법이 개정되어 회사의 추가 지분매입이 허용되는 경우 회사를 통한 풋옵션 행사가 가능하며 과생상품부채가 인식될 수 있습니다.

(9) 유형자산 취득 및 자본적지출 약정

당분기말과 전기말 현재 발생하지 않는 자본적지출 약정 사항은 다음과 같습니다(단위:백만원).

구분	당분기말	전기말
유형자산	2,769	4,689

(10) 온실가스배출권

1) 배출권

당사는 2015년부터 온실가스 배출권의 할당 및 거래에 관한 법률 제8조에 따라 배출권거래제 할당대상업체에 해당됩니다. 1차 계획기간(2015~2017)부터 배출권거래제를 이행하였고, 그 결과 배출권 17,218tCO₂-eq을 2차 계획기간(2018~2020)으로 이월하였습니다.

2차 계획기간 내 이행연도별 무상으로 할당받은 배출권은 다음과 같습니다.

계획기간	2차 계획기간			비고
	2018년	2019년	2020년	
배출권(무상할당)	125,718tCO ₂ -eq	120,062tCO ₂ -eq	120,061tCO ₂ -eq	(주1)

(주1) 1차 계획기간 이월 배출권은 17,218tCO₂-eq입니다.

또한, 2차계획기간 내 이행연도별 정부에 제출한 배출권은 다음과 같습니다. 2020년 예상되는 배출량은 124,570tCO₂-eq이나, 제3자 검증기관 검증 및 주무관청 검토 결과 배출량은 변경될 수 있습니다.

계획기간	2차 계획기간			비고
	2018년	2019년	2020년(예상)	
인증 배출량	127,234tCO ₂ -eq	122,874tCO ₂ -eq	124,570tCO ₂ -eq	(주1)

(주1) 2020년도분 배출권에 대한 매매는 발생하지 않았습니다.

3차계획기간 내 이행연도별 무상배출권은 다음과 같습니다.

계획기간	3차 계획기간					비고
	2021년	2022년	2023년	2024년	2025년	
배출권(무상할당)	117,813tCO ₂ -eq	117,813tCO ₂ -eq	117,813tCO ₂ -eq	116,710tCO ₂ -eq	116,710tCO ₂ -eq	(주1)

(주1) 당분기말 현재 회사가 보유한 배출권 수량은 117,813tCO₂-eq이며, 담보로 제공한 배

출권은 없습니다.

2) 배출부채

정부에서 무상으로 할당받은 배출권은 영(0)으로 측정하여 인식하고, 당분기에 발생한 배출부채에 따른 의무를 이행하는데 충분하므로 배출부채를 영(0)으로 측정하였습니다.

34. 특수관계자 거래

(1) 지배·종속기업 등 현황

1) 지배기업 현황

당분기말과 전기말 현재 회사의 지배기업은 롯데지주 주식회사입니다.

회사명	지분율(%)		비고
	당분기말	전기말	
롯데지주 주식회사	48.42	48.42	

2) 종속기업 현황

회사명	지분율(%)		비고
	당분기말	전기말	
Lotte Qingdao Foods Co., Ltd.	90.00	90.00	
Lotte Confectionery(S.E.A) Pte., Ltd.	100.00	100.00	
HAVMOR ICE CREAM LIMITED	100.00	100.00	
스위트워드(주)	100.00	100.00	
Lotte Confectionery RUS LLC	100.00	100.00	
Lotte Kolson(Private)Limited	96.50	96.50	
L&M Mayson Company Limited	45.50	45.50	(주1)
Rakhat JSC	95.57	95.57	(주2)
Lotte Confectionery Holdings (Europe) B.V.	51.00	51.00	(주3)
L&M Confectionery Pte.,Ltd	100.00	100.00	
Lotte India Co., Ltd	98.57	98.57	

(주1) 회사는 L&M Mayson Company Limited의 지분 45.5%를 보유, L&M Mayson Company Limited의 지분을 34.5%만큼 보유하고 있는 L&M Confectionery Pte.,Ltd의 지분 100%를 보유하여, 회사가 보유하고 있는 L&M Mayson Company Limited에 대한 직·간접 보유지분은 80%입니다.

(주2) Rakhat JSC의 자회사는 다음과 같습니다.

회사명	지분율(%)		비고
	당분기말	전기말	
Rakhat-Shymkent LLP	100.00	100.00	Rakhat JSC 자회사
Rakhat-Shymkent Trading House LLP	100.00	100.00	Rakhat JSC 자회사
Rakhat-Astana LLP	100.00	100.00	Rakhat JSC 자회사
Rakhat-Aktobe LLP	100.00	100.00	Rakhat JSC 자회사
Rakhat-Aktau LLP	100.00	100.00	Rakhat JSC 자회사
Rakhat-Oral LLP	100.00	100.00	Rakhat JSC 자회사
Rakhat-Karaganda LLP	100.00	100.00	Rakhat JSC 자회사
Rakhat-Taldykorgan LLP	100.00	100.00	Rakhat JSC 자회사
Almaty Sweets LLP	100.00	100.00	Rakhat JSC 자회사
Rakhat TR LLP	100.00	100.00	Rakhat JSC 자회사

(주3) Lotte Confectionery Holdings (Europe) B.V. 의 자회사는 다음과 같습니다.

회사명	지분율(%) ^(주4)		비고
	당분기말	전기말	
Chocolaterie Guylian N.V.	99.97	99.97	Lotte Confectionery Holdings (Europe) B.V. 자회사
Chocolaterie Guylian Deutschland GmbH	100.00	100.00	Lotte Confectionery Holdings (Europe) B.V. 자회사
Aimee BVBA	99.00	99.00	Lotte Confectionery Holdings (Europe) B.V. 자회사
Guylian Asia Ltd	99.90	99.90	Lotte Confectionery Holdings (Europe) B.V. 자회사
Guylian Iberia, LDA	99.31	99.31	Lotte Confectionery Holdings (Europe) B.V. 자회사
Guylian UK Ltd	100.00	100.00	Lotte Confectionery Holdings (Europe) B.V. 자회사
Guylian USA, Inc	100.00	100.00	Lotte Confectionery Holdings (Europe) B.V. 자회사

(주4) Chocolaterie Guylian Deutschland GmbH, Amiee BVBA, Guylian Asia Ltd, Guylian Iberia, LDA, Guylian UK Ltd, Guylian USA, Inc에 대한 지분율은 Chocolaterie Guylian N.V.가 보유하고 있는 지분율입니다. Chocolaterie Guylian N.V.에 대한 지분율은 Lotte Confectionery Holdings (Europe) B.V.가 보유하고 있는 지분율입니다.

3) 관계기업 현황

당분기말과 전기말 현재 회사의 관계기업은 다음과 같습니다.

회사명	지분율(%)		비고
	당분기말	전기말	
롯데농식품테크펀드1호	21.71	21.71	(주1)

(주1) 회사는 전기 중 공정거래법에 따른 롯데그룹집단 소속 계열회사인 롯데액셀러레이터가 GP(업무집행조합원)의 역할을 수행하는 롯데농식품테크펀드1호의 지분 21.71%를 1,320백만원에 취득하였으며, 1,980백만원의 추가 출자 약정이 체결되어 있습니다.

4) 회사와 매출 등 거래 또는 채권·채무 잔액이 있는 기타 특수관계자

구분	당분기말	전기말	비고
기타특수관계자	롯데지알에스(주)	롯데지알에스(주)	(주1)
	롯데푸드(주)	롯데푸드(주)	
	(주)코리아세븐	(주)코리아세븐	
	(주)대흥기획	(주)대흥기획	
	롯데글로벌로지스(주)	롯데글로벌로지스(주)	
	롯데쇼핑(주)	롯데쇼핑(주)	
	롯데정보통신(주) 외	롯데정보통신(주) 외	
기타	롯데알미늄(주)	롯데알미늄(주)	(주2)
	롯데캐피탈(주)	롯데캐피탈(주)	
	롯데오토리스(주) 외	롯데오토리스(주) 외	

(주1) 기타특수관계자는 지배기업의 종속기업, 관계기업, 공동기업입니다

(주2) 기업회계기준서 제1024호의 특수관계자 범주에 해당하지 않으나, 공정거래법에 따른 롯데그룹기업집단 소속 계열회사와 기타 해외법인이 포함되어 있습니다.

(2) 매출 및 매입 등 내역(단위:백만원)

1) 당분기

구분	회사명	매출	매입	사용권자산 취득	유형자산 취득	유형자산 처분	기타수익	기타비용 (주1)
지배기업	롯데지주(주)	626	-	1,386	-	-	317	1,063
종속기업	Aimee BVBA	-	-	-	-	-	-	6
	Lotte Confectionery RUS LLC	1,072	140	-	-	-	72	-
	Chocolaterie Guylian N.V.	68	35	-	-	-	31	-
	HAVMOR ICE CREAM LIMITED	56	-	-	-	-	62	-
	Lotte India Co., Ltd	210	242	-	-	-	64	-
	Lotte Kolson(Private)Limited	71	421	-	-	-	35	-
	Lotte Confectionery (S.E.A) Pte., Ltd.	2,640	-	-	-	-	-	-
	Rakhat JSC	493	-	-	-	-	76	-
	L&M Mayson Company Limited	172	-	-	-	-	12	-
	Lotte Qingdao Foods Co., Ltd.	1,073	1,239	-	-	-	18	-
	스위트워드(주)	7	296	-	-	-	-	3
기타특수관계자	롯데지알에스(주)	2,329	-	-	-	-	572	2
	롯데푸드(주)	1,396	12,704	-	-	15	1,631	788
	㈜코리아세븐	16,035	-	-	-	-	3	3,325
	㈜대흥기획	51	-	-	-	-	62	844
	롯데글로벌로지스(주)	3,651	21	-	-	-	-	20,382
	롯데쇼핑(주)	16,563	-	-	-	-	470	539
	롯데정보통신(주) 외	4,100	290	-	1,548	-	1,703	5,700
기타	롯데알미늄(주)	76	9,985	-	559	-	-	99
	롯데캐피탈(주)	55	-	235	51	-	-	517
	롯데오토리스(주) 외	1,876	-	508	-	-	234	2,416
합계		52,620	25,373	2,129	2,158	15	5,362	35,684

(주1) 회사는 특수관계자와 리스계약을 체결하였으며, 이에 따라 기타 비용에 당분기 중 리스부채 상각에 따라 발생한 이자비용을 포함하고 있습니다.

2) 전분기

구분	회사명	매출	매입	사용권자산 취득	유형자산 취득	유형자산 처분	기타 수익	기타비용
지배기업	롯데지주(주)	715	-	1,730	-	-	300	1,113
종속기업	Aimee BVBA	-	-	-	-	-	-	2
	Lotte Confectionery RUS LLC	673	246	-	-	-	79	-
	Chocolaterie Guylian N.V.	68	58	-	-	-	-	-
	HAVMOR ICE CREAM LIMITED	-	-	-	-	-	28	-
	Lotte India Co., Ltd	174	630	-	-	-	39	-
	Lotte Kolson(Private)Limited	55	62	-	-	-	-	-
	Lotte Confectionery (S.E.A) Pte., Ltd.	2,073	-	-	-	-	-	-
	Rakhat JSC	520	-	-	-	-	-	-
	L&M Mayson Company Limited	-	-	-	-	-	12	-
	Lotte Qingdao Foods Co., Ltd.	710	1,442	-	-	-	-	-

	스위트워드(주)	7	322	-	-	-	-	3
기타특수관계자	롯데지알에스(주)	2,479	-	-	-	-	426	31
	롯데푸드(주)	1,371	12,773	-	-	-	1,963	829
	(주)코리아세븐	18,646	-	-	-	-	2	4,205
	(주)대흥기획	64	-	-	-	-	50	1,478
	롯데글로벌로지스(주)	3,629	25	2,649	-	-	-	20,851
	롯데쇼핑(주)	19,095	-	-	-	-	440	957
	롯데정보통신(주) 외	4,663	120	417	1,090	-	1,416	4,046
기타	롯데알미늄(주)	78	10,625	-	173	-	-	86
	롯데캐피탈(주)	61	-	-	51	-	-	709
	롯데오토리스(주) 외	2,227	-	69	-	-	212	3,124
합 계		57,308	26,303	4,865	1,314	-	4,967	37,434

(3) 당분기와 전분기 중 특수관계자와의 자금거래 내역은 다음과 같습니다. (단위:백만원)

구분	회사명	리스부채의 상황	
		당분기	전분기
지배기업	롯데지주(주)	91	89
기타특수관계자	롯데글로벌로지스(주)	207	336
	롯데정보통신(주) 외	27	27
기타	롯데캐피탈(주)	314	235
	롯데오토리스(주) 외	1,079	108
합 계		1,718	795

(4) 특수관계자 등에 대한 채권, 채무의 주요 잔액 (단위:백만원)

- 당분기말

특수관계구분	회사명	채 권		채 무		
		매출채권	기타채권	매입채무	기타채무(주1)	리스부채
지배회사	롯데지주(주)	207	1,049	-	5,326	1,358
종속기업	Aimee BVBA	-	-	-	1	-
	Lotte Confectionery RUS LLC	1,174	318	86	-	-
	Chocolaterie Guylian N.V.	136	31	8	-	-
	HAVMOR ICECREAM LIMITED	56	179	-	-	-
	Lotte India Co., Ltd	1,563	485	186	281	-
	Lotte Kolson(Private)Limited	72	870	362	-	-
	Lotte Confectionery (S.E.A) Pte., Ltd.	1,637	-	-	-	-
	Rakhat JSC	378	76	-	-	-
	L&M Mayson Company Limited	184	23	-	-	-
	Lotte Qingdao Foods Co., Ltd.	676	8	602	-	-
	스위트위드(주)	2	115	54	1	-
	기타특수관계자	롯데지알에스(주)	1,624	186	-	50
롯데푸드(주)		184	532	12,958	6,900	-
㈜코리아세븐		10,212	2	-	-	-
㈜대흥기획		26	20	-	3,925	-
롯데글로벌로지스(주)		74	1	862	6,360	2,635
롯데쇼핑(주)		6,845	149	-	327	-
롯데정보통신(주) 외		2,401	536	133	3,486	80
기타	롯데알미늄(주)	34	2	14,351	1,760	-
	롯데캐피탈(주)	-	-	-	148	3,925
	롯데오토리스(주) 외	2,083	4,699	-	3,199	11,094
합계		29,568	9,281	29,602	31,764	19,092

(주1) 기타채무에는 미지급배당금이 포함되어 있습니다.

- 전기말

특수관계구분	회사명	채 권		채 무		
		매출채권	기타채권	매입채무	기타채무	리스부채
지배회사	롯데지주(주)	167	1,089	-	315	1,452
종속기업	Aimee BVBA	-	-	-	1	-
	Lotte Confectionery RUS LLC	1,936	268	38	-	-
	Chocolaterie Guylian N.V.	136	64	-	-	-
	HAVMOR ICECREAM LIMITED	-	141	-	-	-
	Lotte India Co., Ltd	1,361	432	131	281	-
	Lotte Kolson(Private)Limited	73	889	-	-	-
	Lotte Confectionery (S.E.A) Pte., Ltd.	1,844	-	-	-	-
	Rakhat JSC	671	251	-	-	-
	L&M Mayson Company Limited	-	11	-	-	-
	Lotte Qingdao Foods Co., Ltd.	1,276	-	189	-	-
	스위트위드(주)	2	124	60	1	-
	기타특수관계자	롯데지알에스(주)	1,606	114	-	50
롯데푸드(주)		195	434	11,498	6,892	-
㈜코리아세븐		11,976	2	-	2	-
㈜대흥기획		20	18	-	5,277	-
롯데글로벌로지스(주)		43	2	740	5,880	2,831
롯데쇼핑(주)		6,608	109	-	473	-
롯데정보통신(주) 외		2,062	412	72	4,647	106
기타	롯데알미늄(주)	20	3	14,867	357	-
	롯데캐피탈(주)	-	-	-	156	4,867
	롯데오토리스(주) 외	2,369	4,644	-	1,336	11,900
합계		32,365	9,007	27,595	25,668	21,156

(5) 회사는 특수관계자 등과 다음과 같은 상표권 라이선스 제공 계약을 체결하고 있습니다.

구 분	관련 제품	사용처	제공기간	사용료
기술제공	초코파이	Lotte India Co., Ltd.	17년10월01일~24년12월31일	순매출액의 1.50%
기술제공	SPOUT	Lotte India Co., Ltd.	17년10월01일~24년12월31일	순매출액의 1.50%
상표권제공	SPOUT	Lotte India Co., Ltd.	17년10월01일~24년12월31일	순매출액의 1.50%
기술제공	초코파이외	Lotte Confectionery RUS LLC	17년10월01일~27년12월31일	순매출액의 2.50%

(6) 지급보증

1) 제공한 지급보증(외화단위 : 천)

특수관계구분	회사명	보증처	지급보증금액	보증기간	비고
종속기업	Lotte Confectionery RUS LLC	우리은행 바레인지점	USD 16,800	20년 10월 15일~22년 10월 13일	자금차입
		(주)KEB하나은행 암스테르담지점 (주1)	USD 14,000	19년 05월 03일~21년 04월 30일	자금차입
		씨티은행 모스크바지점(주2)	USD 5,000	19년 04월 29일~21년 04월 28일	자금차입
		(주)KEB하나은행 바레인지점(주3)	USD 5,000	19년 04월 25일~21년 04월 22일	자금차입
	Lotte India Co., Ltd	우리은행 런던지점	USD 24,600	20년 02월 26일~25년 01월 22일	자금차입
		(주)KEB하나은행 바레인지점(주4)	USD 4,500	20년 03월 30일~21년 05월 03일	자금차입

(주1) 보증기간이 21년 04월 30일~23년 04월 22일로 연장되었습니다.

(주2) 보증기간이 21년 04월 19일~23년 04월 19일로 연장되었습니다.

(주3) 보증기간이 21년 04월 22일~23년 04월 22일로 연장되었습니다.

(주4) 상환 후 지급보증이 완료되었습니다.

(7) 회사는 당분기말 현재 롯데지주 주식회사(전, 롯데제과 주식회사)와 브랜드 사용계약, 경영자문 및 경영지원 용역계약을 체결하고 있습니다. 브랜드 사용 대가는 매출액에서 광고선 전비를 차감한 금액의 0.15%, 경영자문 및 경영지원 용역대가는 롯데지주 주식회사가 대상 업무를 수행하는 과정에서 발생한 비용 등을 객관적이고 합리적인 배부기준에 따라 배부할 금액에 5.00%를 곱한 금액을 가산하여 지급하고 있습니다.

한편, 회사는 당분기말 현재 롯데지주 주식회사와 해외 자회사 경영지원 업무 위탁계약을 체결하고 있으며, 위탁대상 업무와 관련하여 발생한 회사의 비용 등에 일정 수수료율을 가산하여 지급받고 있습니다.

(8) 분할전 회사 채무에 대한 연대책임

회사는 상법 제530조의 9제1항에 의거하여 분할준속회사인 롯데지주 주식회사와 함께 분할 전의 회사(舊 롯데제과 주식회사) 채무에 대하여 연대하여 변제할 책임이 있습니다.

(9) 주요경영진 보상내역(단위:백만원)

분 류	당분기	전분기
단기급여	3,038	3,081
퇴직급여	540	443
합 계	3,578	3,524

주요경영진에는 회사의 활동의 계획·운영·통제에 대한 중요한 권한과 책임을 가진이사(비상임 포함) 및 감사가 포함되어 있습니다.

35. 현금흐름표

(1) 당분기와 전분기 중 현금의 유입과 유출이 없는 거래 중 중요한 사항은 다음과 같습니다.
(단위:백만원).

내 용	당분기	전분기
건설중인자산의 본계정 대체	3,054	1,977
유형자산 취득시 미지급금의 변동	1,156	718
무형자산 선급금 대체	36	27
유형자산 처분시 미수금의 변동	-	(8)
사용권자산의 취득	2,389	5,743

(2) 재무활동에서 생기는 부채의 주요 변동내역은 다음과 같습니다(단위:백만원).

- 당분기

구분	2021.01.01	재무현금흐름	비현금 변동		2021.03.31
			유동성대체	기타	
재무활동으로부터의 총부채					
단기차입금	84	(60)	-	(1)	23
유동성장기차입금	20,000	-	80,000	-	100,000
장기차입금	130,000	-	(80,000)	-	50,000
유동성사채(주1)	163,200	(163,200)	169,927	-	169,927
사채(주1)	449,491	109,829	(169,927)	3,378	392,771
리스부채	24,287	(2,312)	-	(92)	21,883
예수보증금	13,695	(64)	-	42	13,673
합 계	800,757	(55,807)	-	3,327	748,277

(주1) 당분기 외화사채 상환에 따라 외화사채의 위험회피를 위한 파생상품으로부터 유입된 재무현금흐름은 2,775백만원입니다.

- 전분기

구분	2020.01.01	재무현금흐름	비현금 변동		2020.03.31
			유동성대체	기타	

재무활동으로부터의 총부채					
단기차입금	-	17	-	-	17
장기차입금	100,000	-	-	-	100,000
유동성사채	159,965	(110,000)	173,669	9,678	233,312
사채	513,180	109,733	(173,669)	53	449,297
리스부채	27,168	(2,503)	-	2,864	27,529
합 계	800,313	(2,753)	-	12,595	810,155

36. 고객과의 계약에서 생기는 수익

(1) 회사가 수익으로 인식한 금액은 다음과 같습니다

(단위: 백만원)

구 분	당분기	전분기
고객과의 계약에서 생기는 수익	367,569	361,861
기타 원천으로부터의 수익: 임대수익	4,057	4,081
총 수익	371,626	365,942

(2) 고객과의 계약에서 생기는 수익의 구분

회사는 다음의 주요 제품라인과 지역에서 재화나 용역을 기간에 걸쳐 이전하거나 한 시점에 이전함으로써 수익을 창출합니다.

(단위: 백만원)

구 분	당분기	전분기
외부고객으로부터 수익	367,569	361,861
수익인식 시점		
한 시점에 인식	362,199	357,410
기간에 걸쳐 인식	5,370	4,451

(3) 반품매출

회사는 당분기 매출 중 장래에 반품될 것이 예상되는 금액을 과거 반품경험률, 회전기일과 유통기한 등을 기초로 추정하여 반품충당부채를 계상하고 있습니다. 제품 및 상품 특성상 반품 자산에 대한 회수가능성이 없다고 판단되어 반품매출에 대해 자산을 계상하고 있지 않습니다. (주석 20 참조)

37. 보고기간후 사건

2021년 5월 13일 회사의 이사회는 Lotte Confectionery RUS LLC에 대하여 USD 20,000,000의 유상증자를 결의 하였습니다.

6. 기타 재무에 관한 사항

가. 재무제표 제작성 등 유의사항

(1) 재무제표 제작성

해당사항 없습니다.

(2) 자산유동화와 관련한 자산매각의 회계처리 및 우발채무 등에 관한 사항

우발채무 등에 관한 사항은 연결재무제표 주석을 참조하시기 바랍니다.

(3) 기타 재무제표 이용에 유의하여야 할 사항

별도, 연결 재무제표 감사보고서 상 강조사항, 핵심감사사항에 관한 사항은 V.감사인의 감사 의견 등을 참조하시기 바랍니다.

나. 대손충당금 설정 현황

(1) 계정과목별 대손충당금 설정내역

(단위: 백만원, %)

구 분	관련 계정과목	채권 총액	대손충당금	대손충당금 설정비율(%)
제5기 1분기	매출채권	227,773	12,331	5.4%
제4기	매출채권	217,715	11,669	5.4%
제3기	매출채권	239,550	10,655	4.4%

※ 채권 총액은 대손충당금 차감전 금액입니다(연결기준).

(2) 대손충당금 변동현황

(단위: 백만원)

구 분	제5기 1분기	제4기	제3기
1. 기초 대손충당금 잔액 합계	11,669	10,655	10,657
2. 순대손처리액(①-②+③)	294	2,487	2,003
① 대손처리액(상각채권액)	513	2,765	2,455
② 상각채권회수액	162	401	271
③ 기타 증감액	(57)	123	(181)
3. 대손상각비 계상(환입)액	956	3,501	1,780
4. 사업결합으로 인한 증감액	-	-	221
5. 기말 대손충당금 잔액 합계	12,331	11,669	10,655

※ 연결기준입니다.

(3) 매출채권관련 대손충당금 설정방침

① 대손충당금 산정방법

회계기간 말의 매출채권에 대하여 정상채권과 부실채권을 구분하여 과거 1년간의 월별 채권 연령분석을 통해 각 채권의 평균미회수율을 산정하고, 기간말의 채권에 대하여 각 채권연령 그룹별로 평균미회수율을 반영하여 간접적으로 미회수 예상금액을 대손충당금으로 설정함.

② 평균미회수율 산정방법

매 분기마다 1년 기준 연령분석을 통하여 재산정 함.

③ 부실채권의 발생기준

거래처의 파산, 점주의 행방불명 등으로 정상적인 영업활동으로는 회수를 할 수 없는 채권

④ 대손처리기준

법인세법상 대손요건을 기준으로 하여 대손처리하거나 부실채권 발생후 3년 초과한 채권

- 거래점주의 파산, 강제집행, 사업의 폐지, 채무자의 사망, 실종, 행방불명인 경우

- 소송의 패소 등으로 법적 청구권이 소멸된 경우

- 회수비용이 채권금액을 초과하여 회수실익이 없는 경우

(4) 경과기간별 매출채권잔액 현황

당분기말 현재 경과기간별 매출채권잔액 현황은 다음과 같습니다.

(단위: 백만원, %)

구 분	3개월 이하	6개월 이하	9개월 이하	12개월 이하	12개월 초과	합계
채권금액	211,038	3,146	1,761	2,362	9,466	227,773
구성비율	92.6%	1.4%	0.8%	1.0%	4.2%	100.0%

※ 매출채권 잔액은 주된 영업활동으로 인하여 발생한 매출채권을 말하며, 대손충당금 차감 전의 채권총액입니다(연결기준).

다. 재고자산의 보유 및 실사내역 등

(1) 재고자산의 보유현황

(단위: 백만원, %)

구분	계정과목	제5기 1분기	제4기말	제3기말	비 고
건 과	상 품	14,702	18,611	21,809	-
	제 품	55,786	60,844	64,266	
	재 공 품	8,793	8,397	10,965	
	원 재 료	75,334	79,504	76,226	
	저 장 품	1,326	1,220	1,261	
	미 착 품	14,857	15,380	15,877	
	소 계	170,798	183,956	190,404	
빙 과	상 품	2,262	1,898	2,212	-
	제 품	15,339	11,845	11,639	
	재 공 품	2,285	1,573	1,359	
	원 재 료	18,612	14,428	12,872	
	저 장 품	630	573	748	
	미 착 품	3,028	2,377	2,844	
	소 계	42,156	32,694	31,674	
기 타	상 품	2,296	1,914	1,370	-
	제 품	528	1,150	751	
	재 공 품	1,257	1,254	288	

	원 재 료	7,680	9,463	8,268	
	저 장 품	68	85	80	
	미 착 품	576	514	2,261	
	소 계	12,405	14,380	13,018	
합 계	상 품	19,260	22,424	25,391	-
	제 품	71,653	73,839	76,656	
	재 공 품	12,335	11,224	12,612	
	원 재 료	101,626	103,395	97,366	
	저 장 품	2,023	1,877	2,089	
	미 착 품	18,462	18,271	20,982	
	소 계	225,359	231,030	235,096	
총자산대비 재고자산 구성비율(%)		8.6%	8.7%	8.7%	-
평균재고금액		228,195	233,063	236,116	-
재고자산회전율		5.9	5.8	5.9	-

- ※ 재고는 재고미실현 소거 기준입니다(연결기준).
- ※ 평균재고금액=(기초재고잔액+기말재고잔액)/2
- ※ 재고자산 회전율=연환산 매출원가/평균재고금액

(2) 재고자산의 실사내역 등

① 실사일자

- 12월 말 기준으로 매년 1회 재고자산 실사 실시 (2021년 12월 31일 시행예정)

② 조사단위

- 공장, 물류창고, 영업지사 및 영업소, 보세창고, 점포, 수출창고, 거래처 보관재고 등에 대해 실시

③ 재고실사방법 등

- 회사의 생산, 물류 등 각 부문별 책임자 입회하에 실시, 외부감사인은 당사의 재고실사에 입회·확인하고 일부 항목에 대해 실재성 및 완전성을 확인함

④ 장기체화재고 등의 현황

- 당분기말 현재 재고자산에 대한 평가내역은 다음과 같습니다.

(단위: 백만원)

계정과목	취득원가	보유금액	평가충당금	당기말잔액	비고
상 품	19,285	19,285	(25)	19,260	-
제 품	71,965	71,965	(312)	71,653	
재 공 품	12,337	12,337	(3)	12,335	
원 재 료	101,834	101,834	(207)	101,626	
저 장 품	2,023	2,023	-	2,023	
미 착 품	18,462	18,462	-	18,462	
합 계	225,906	225,906	(547)	225,359	

※ 연결기준입니다.

라. 공정가치평가 내역

(1) 금융상품의 종류별 장부금액 및 공정가치

당분기말 현재 금융상품의 종류별 장부금액 및 공정가치는 다음과 같습니다.

(단위: 백만원)

구분	당분기말		전기말	
	장부금액	공정가치(주2)	장부금액	공정가치(주2)
금융자산				
현금및현금성자산	212,123	212,123	312,095	312,095
매출채권 및 기타채권	219,418	219,418	209,406	209,406
당기손익-공정가치 금융자산	13,500	13,500	13,500	13,500
기타유동금융자산	90,708	90,708	35,764	35,764
기타비유동금융자산	10,603	10,603	9,809	9,809
소계	546,352	546,352	580,574	580,574
금융부채				
매입채무 및 기타채무	171,284	171,284	152,985	152,985
차입금(주1)	262,201	263,843	257,764	259,685
사채(주1)	562,698	570,168	612,691	621,503
기타유동금융부채	22,443	22,443	18,345	18,345
기타비유동금융부채	10,673	10,673	10,338	10,338
소계	1,029,299	1,038,411	1,052,123	1,062,856

(주1) 당분기말 차입금 및 사채의 공정가치는 현금흐름을 당사의 신용등급(AA0)에 따른 회사채 수익률 등을 이용하여 산출하였습니다.

(주2) 공정가치로 평가하는 공정가치측정 채무상품 및 공정가치를 별도로 공시한 차입금, 사채 등을 제외한 비유동금융자산 및 금융부채는 장부금액을 공정가치의 근사치로 사용하였습니다. 유동금융자산 및 금융부채의 공정가치는 장부금액과 동일합니다.

※ 연결기준입니다.

(2) 공정가치 서열체계

당분기말 현재 공정가치로 측정되거나 공정가치가 공시되는 금융상품은 공정가치 서열체계에 따라 구분되며 정의된 수준들은 다음과 같습니다.

수준 1 - 측정일에 동일한 자산이나 부채에 대해 접근할 수 있는 활성시장의 (조정하지 않은) 공시가격

수준 2 - 수준 1의 공시가격 외에 자산이나 부채에 대해 직접적으로나 간접적으로 관측할 수 있는 투입변수

수준 3 - 자산이나 부채에 대한 관측할 수 없는 투입변수

- 당기말

(단위: 백만원)

구분	수준 1	수준 2	수준 3	합계
유동성파생상품자산	-	1,917	-	1,917
비유동파생상품부채	-	806	-	806
당기손익-공정가치 금융자산(주1)	-	13,500	-	13,500

(주1) 중소기업협력업체 지원을 위한 상생협력펀드 가입금액 13,500백만원은 사용이 제한되어 있습니다.

※ 연결기준입니다.

- 전기말

(단위: 백만원)

구분	수준 1	수준 2	수준 3	합계
비유동파생상품자산	-	1,806	-	1,806
비유동파생상품부채	-	526	-	526
당기손익-공정가치 금융자산(주1)	-	13,500	-	13,500

마. 유형자산 재평가내역

당사는 공시대상기간 중 유형자산에 대한 재평가를 시행하지 않았습니다

바. 채무증권 발행실적

(1) 채무증권 발행실적

채무증권 발행실적

(기준일 : 2021년 03월 31일)

(단위 : 백만원, %)

발행회사	증권종류	발행방법	발행일자	권면(전자등록)총액	이자율	평가등급 (평가기관)	만기일	상환 여부	주관회사
롯데제과(주)	회사채	공모	2015년 07월 03일	50,000	2.00%	AA+ (한신평, 한기평)	2018년 07월 03일	상환완료	미래에셋대우㈜ 등
롯데제과(주)	회사채	공모	2015년 07월 03일	50,000	2.89%	AA+ (한신평, 한기평)	2025년 07월 03일	-	미래에셋대우㈜ 등
롯데제과(주)	회사채	공모	2015년 11월 27일	100,000	2.14%	AA+ (한신평, 나이스)	2018년 11월 27일	상환완료	(주)KB증권 등
롯데제과(주)	회사채	공모	2015년 11월 27일	50,000	2.42%	AA+ (한신평, 나이스)	2020년 11월 27일	-	(주)KB증권 등
롯데제과(주)	회사채	공모	2017년 02월 22일	110,000	1.92%	AA+ (한신평, 한기평)	2020년 02월 22일	상환완료	NH투자증권 등
롯데제과(주)	회사채	공모	2017년 02월 22일	170,000	2.22%	AA+ (한신평, 한기평)	2022년 02월 22일	-	한국투자증권㈜ 등
롯데제과(주)	기업어음증권	사모	2017년 08월 07일	50,000	1.48%	A1 (나이스, 한기평)	2017년 12월 15일	상환완료	KTB투자증권
롯데제과(주)	기업어음증권	사모	2017년 12월 15일	100,000	1.95%	A1 (나이스, 한기평)	2018년 01월 11일	상환완료	KTB투자증권
롯데제과(주)	기업어음증권	사모	2017년 12월 15일	50,000	1.95%	A1 (나이스, 한기평)	2018년 01월 18일	상환완료	한국투자증권㈜
롯데제과(주)	회사채	사모	2018년 01월 11일	160,425	3M Libor	-	2021년 01월 12일	-	MUFG
롯데제과(주)	기업어음증권	사모	2018년 07월 03일	50,000	2.15%	A1 (나이스, 한기평)	2019년 06월 18일	상환완료	NH투자증권
롯데제과(주)	기업어음증권	사모	2018년 10월 25일	40,000	2.13%	A1 (나이스, 한기평)	2019년 02월 18일	상환완료	한국투자증권㈜

롯데제과(주)	기업어음증권	사모	2018년 10월 25일	40,000	2.26%	A1 (나이스, 한기평)	2019년 06월 18일	상환완료	NH투자증권
롯데제과(주)	회사채	공모	2019년 06월 13일	80,000	1.68%	AA (나이스, 한기평)	2022년 06월 13일	-	NH투자증권 등
롯데제과(주)	회사채	공모	2019년 06월 13일	40,000	1.75%	AA (나이스, 한기평)	2024년 06월 13일	-	NH투자증권 등
롯데제과(주)	회사채	공모	2020년 02월 19일	110,000	1.55%	AA (나이스, 한신평)	2023년 02월 17일	-	한국투자증권(주) 등
롯데제과(주)	회사채	사모	2021년 01월 12일	56,675	3M Libor+0.05%	-	2024년 01월 12일	-	MUFG
롯데제과(주)	회사채	사모	2021년 01월 28일	56,675	3M Libor+0.98%	-	2024년 01월 29일	-	DBS
합 계	-	-	-	1,363,775	-	-	-	-	-

(2) 사채관리계약 주요내용 및 충족여부 등

(작성기준일 : 2021년 03월 31일)

(단위 : 백만원, %)

채권명	발행일	만기일	발행액	사채관리 계약체결일	사채관리회사
제61-2회차	2015년 07월 03일	2025년 07월 03일	50,000	2015년 06월 22일	예탁결제원
제63-2회차	2017년 02월 22일	2022년 02월 22일	170,000	2017년 02월 10일	예탁결제원
제64-1회차	2019년 06월 13일	2022년 06월 13일	80,000	2019년 05월 31일	예탁결제원
제64-2회차	2019년 06월 13일	2024년 06월 13일	40,000	2019년 05월 31일	예탁결제원
제65회차	2020년 02월 19일	2023년 02월 17일	110,000	2020년 02월 06일	예탁결제원

(이행현황기준일 : 2021년 03월 31일)

재무비율 유지현황	계약내용	연결기준 부채비율 200% 이내 (연결기준)
	이행현황	이행 (106.50%)
담보권설정 제한현황	계약내용	자기자본의 200% 이내 (연결기준)
	이행현황	해당사항없음
자산처분 제한현황	계약내용	자기자본의 200% 이내 (연결기준)
	이행현황	이행(0.87%)
지배구조변경 제한현황	계약내용	상호출자제한기업집단(롯데)
	이행현황	이행
이행상황보고서 제출현황	이행현황	이행(2021.04.09)(주1)

(주1) 이행상황보고서 제출현황은 2020년 12월 31일 이행상황에 대한 제출입니다.

※ 이행현황기준일은 이행현황 판단 시 적용한 회계감사인의 감사의견(확인 및 의견표시)이 표명된 가장 최근의 재무제표의 작성기준일이며, 지배구조변경 제한현황은 공시서류작성기준일입니다.

※ 사채관리계약 주요내용 및 충족여부 등의 사항은 연결기준입니다.

※ 만기별 미상환 잔액은 전액 지배회사분으로 연결기준과 별도기준이 동일합니다
(중속회사 해당사항 없음).

(3) 채무증권 미상환 잔액

기업어음증권 미상환 잔액

(기준일 : 2021년 03월 31일)

(단위 : 백만원)

잔여만기		10일 이하	10일초과 30일이하	30일초과 90일이하	90일초과 180일이하	180일초과 1년이하	1년초과 2년이하	2년초과 3년이하	3년 초과	합 계
미상환 잔액	공모	-	-	-	-	-	-	-	-	-
	사모	-	-	-	-	-	-	-	-	-
	합계	-	-	-	-	-	-	-	-	-

단기사채 미상환 잔액

(기준일 : 2021년 03월 31일)

(단위 : 백만원)

잔여만기		10일 이하	10일초과 30일이하	30일초과 90일이하	90일초과 180일이하	180일초과 1년이하	합 계	발행 한도	잔여 한도
미상환 잔액	공모	-	-	-	-	-	-	-	-
	사모	-	-	-	-	-	-	-	-
	합계	-	-	-	-	-	-	-	-

회사채 미상환 잔액

(기준일 : 2021년 03월 31일)

(단위 : 백만원)

잔여만기		1년 이하	1년초과 2년이하	2년초과 3년이하	3년초과 4년이하	4년초과 5년이하	5년초과 10년이하	10년초과	합 계
미상환 잔액	공모	170,000	190,000	-	40,000	50,000	-	-	450,000
	사모	-	-	110,050	-	-	-	-	110,050
	합계	170,000	190,000	110,050	40,000	50,000	-	-	560,050

신종자본증권 미상환 잔액

(기준일 : 2021년 03월 31일)

(단위 : 백만원)

잔여만기		1년 이하	1년초과 5년이하	5년초과 10년이하	10년초과 15년이하	15년초과 20년이하	20년초과 30년이하	30년초과	합 계
미상환 잔액	공모	-	-	-	-	-	-	-	-
	사모	-	-	-	-	-	-	-	-
	합계	-	-	-	-	-	-	-	-

조건부자본증권 미상환 잔액

(기준일 : 2021년 03월 31일)

(단위 : 백만원)

잔여만기		1년 이하	1년초과 2년이하	2년초과 3년이하	3년초과 4년이하	4년초과 5년이하	5년초과 10년이하	10년초과 20년이하	20년초과 30년이하	30년초과	합 계
미상환 잔액	공모	-	-	-	-	-	-	-	-	-	-
	사모	-	-	-	-	-	-	-	-	-	-
	합계	-	-	-	-	-	-	-	-	-	-

IV. 이사의 경영진단 및 분석의견

당사는 기업공시서식 작성기준에 따라 분, 반기보고서의 본 항목을 기재하지 않습니다.

V. 감사인의 감사의견 등

1. 연결 재무제표에 대한 감사인의 감사의견 등

사업연도	감사인	감사의견	강조사항 등	핵심감사사항
제5기 1분기 (당기)	삼일회계법인	해당사항 없음	코로나 19관련 불확실성	해당사항 없음
제4기(전기)	삼일회계법인	적정	코로나 19관련 불확실성	HAVMOR ICE CREAM PRIVATE LIMITED 영업권을 포함한 현금창출단위 집단에 대한 손상평가
제3기(전전기)	삼일회계법인	적정	해당사항 없음	L&M Mayson Company Limited 영업권에 대한 손상평가

2. 별도 재무제표에 대한 감사인의 감사의견 등

사업연도	감사인	감사의견	강조사항	핵심감사사항
제5기 1분기 (당기)	삼일회계법인	해당사항 없음	코로나 19관련 불확실성	해당사항 없음
제4기(전기)	삼일회계법인	적정	코로나 19관련 불확실성	HAVMOR ICE CREAM PRIVATE LIMITED 종속기업투자주식에 대한 손상평가
제3기(전전기)	삼일회계법인	적정	해당사항 없음	L&M Mayson Company Limited 및 L & M Confectionery Pte. Ltd. 종속기업투자주식에 대한 손상평가

3. 감사용역 체결현황

(단위 : 천원)

사업연도	감사인	내 용	감사계약내역		실제수행내역	
			보수	시간	보수	시간
제5기 1분기 (당기)	삼일회계법인	별도 및 연결 분·반기 재무제표 검토, 별도 및 연결 재무제표 감사 내부회계관리제도 감사	670,000	6,600시간	670,000	500 시간
제4기(전기)	삼일회계법인	별도 및 연결 분·반기 재무제표 검토, 별도 및 연결 재무제표 감사 내부회계관리제도 감사	650,000	6,400시간	650,000	6,367시간
제3기(전전기)	삼일회계법인	별도 및 연결 분·반기 재무제표 검토, 별도 및 연결 재무제표 감사 내부회계관리제도 감사	600,000	6,000시간	600,000	5,899시간

※ 상기 감사 보수 및 소요시간은 연간계약 기준입니다.

※ 제5기 1분기 감사인 검토 기간

- 별도재무제표 검토: 2021.04.22 ~ 2021.04.27

- 연결재무제표 검토: 2021.04.28 ~ 2021.04.30

4. 회계감사인과 비감사용역 계약체결 현황

- 해당사항 없음

(단위 : 백만원)

사업연도	계약체결일	용역내용	용역수행기간	용역보수	비고
제5기 1분기(당기)	-	-	-	-	-
	-	-	-	-	-
제4기(전기)	-	-	-	-	-
	-	-	-	-	-
제3기(전전기)	-	-	-	-	-
	-	-	-	-	-

5. 내부감사기구와 회계감사인간 주요 논의사항

구분	일자	참석자	방식	주요 논의 내용
1	2021년 05월 13일	회사측 : 감사위원회 3인 감사인측 : 업무수행이사 1인	비대면 회의	감사팀 구성, 연간감사계획 및 감사투입시간 예산, 경영진 및 감사인의 책임, 감사인의 독립성 등

6. 회계감사인의 변경

당사는 '주식회사의 외부감사에 관한 법률' 제4조의3에 의거 증권선물위원회로부터 제1기 사업연도에 대한 외부감사인을 한올회계법인으로 지정받았습니다. 관련 법규에 근거하여 증권선물위원회로부터 지정받은 감사인을 지정 사업연도 이후 최초로 도래하는 사업연도의 감사인으로 선임할 수 없습니다. 제2기 사업연도에 대한 외부감사인으로 삼일회계법인을 선임 (2018~2020사업연도)하였습니다.

당사의 종속회사는 당기말 현재 28개이며, 전기중에 HAVMOR ICE CREAM PRIVATE LIMITED와 Lotte Confectionery Holdings (Europe) B.V.는 Price Waterhouse Coopers Accountants LLP로 외부감사인을 변경하였고 Lotte Kolson(Pvt.) Limited는 Ernst & Young Global Limited로 외부감사인을 변경하였으며, 당기 중에 Lotte Confectionery (S.E.A) Pte. Ltd는 JOE TAN & ASSOCIATES PAC으로 외부감사인을 변경하였습니다.

7. 내부통제에 관한 사항

(1) 내부회계관리자가 내부회계관리제도에 대한 문제점 또는 개선방안 등을 제시한 경우 그 내용 및 후속 대책

- 당기말 현재 내부회계관리제도에 대한 문제점 또는 지적사항 없습니다.

(2) 공시대상기간 중 회계감사인이 내부회계관리제도에 대하여 의견표명을 한 경우 그 의견, 중대한 취약점이 있다고 지적한 경우 그 내용 및 개선대책

- 감사인의 의견 :

우리는 2020년 12월 31일 현재 「내부회계관리제도 설계 및 운영 개념체계」에 근거한 롯데제과 주식회사(이하 "회사")의 내부회계관리제도를 감사하였습니다.

우리의 의견으로는 회사의 내부회계관리제도는 2020년 12월 31일 현재 「내부회계관리제도 설계 및 운영 개념체계」에 따라 중요성의 관점에서 효과적으로 설계 및 운영되고 있습니다. 우리는 또한 대한민국의 회계감사기준에 따라, 회사의 2020년 12월 31일 현재의 재무상태표, 동일로 종료되는 보고기간의 포괄손익계산서, 자본변동표, 현금흐름표 그리고 유의적인 회계정책의 요약을 포함한 재무제표의 주석을 감사하였으며, 2021년 3월 15일자 감사보고

서에서 적정의견을 표명하였습니다.

- 중대한 취약점에 관한 지적사항 없음

VI. 이사회 등 회사의 기관에 관한 사항

1. 이사회에 관한 사항

가. 이사회 구성 개요

보고서 작성기준일 현재 당사 이사회는 4인의 사내이사, 5인의 사외이사 총 9인의 이사로 구성되어 있습니다. 또한 이사회 내에는 감사위원회, 사외이사후보추천위원회, 투명경영위원회, 집행위원회, 보수위원회 등 5개의 위원회가 있습니다.

(※ 각 이사의 주요 경력 및 업무분장은 'VIII.임원 및 직원 등에 관한 사항'을 참조하시기 바랍니다.)

이사회 및 위원회명	구성	소속이사명	비고
이사회	사내이사 4명 사외이사 5명	신동빈, 이영구, 민명기(이사회 의장/대표이사), 이경환 김종준, 나건, 이동규, 한성호, 손문기	
감사위원회	사외이사 3명	김종준, 나건, 손문기	2017.10.12 신설
사외이사후보추천위원회	사내이사 1명 사외이사 2명	민명기 이동규, 한성호	2017.10.12 신설
투명경영위원회	사외이사 3명	이동규, 김종준, 한성호	2017.10.12 신설
집행위원회	상근이사 2명 집행간부 6명	민명기, 이경환 최명림, 정재웅, 장노수, 정연강, 박경섭, 최성철	2017.10.12 신설
보수위원회	사외이사 3명	나건, 이동규, 손문기	2019.09.18 신설

가-1. 사외이사 및 그 변동현황

(단위 : 명)

이사의 수	사외이사 수	사외이사 변동현황		
		선임	해임	중도퇴임
9	5	3	-	1

※ 2021년도 정기주주총회 결과(2021.03.23)

- 김종준, 나건 사외이사 재선임
- 손문기 사외이사 신규 선임

※ 2021.03.23부 장용성 사외이사 중도퇴임(당초 임기 : 2021.03.28)

나. 중요 의결사항

회차	개최일자	의안내용	가결 여부	이사의 성명							
				민명기	신동빈	이경환	장용성	김종준	나 건	이동규	한성호
제1차	2021.01.20	<보고사항>									
		1. 2021년도 임원 보임 변동 현황 보고의 건	-	-	-	-	-	-	-	-	
		<부의안건>									
		1. 상해 사무소 폐쇄의 건	가결	찬성	불참	찬성	찬성	찬성	찬성	찬성	찬성
		2. 공정거래 자율준수 관리자 및 부패방지 책임자 변경 선임의 건	가결	찬성	불참	찬성	찬성	찬성	찬성	찬성	찬성
		3. 집행위원회 위원 변경 선임의 건	가결	찬성	불참	찬성	찬성	찬성	찬성	찬성	
		4. 2021년 안전보건계획 승인의 건	가결	찬성	불참	찬성	찬성	찬성	찬성	찬성	
		5. 2021년도 임원 보수 구간 설정의 건	가결	찬성	불참	찬성	찬성	찬성	찬성	찬성	
제2차	2021.02.03	<보고사항>									

		1. 2020년도 내부회계관리제도 운영실태 보고의 건	-	-	-	-	-	-	-	-	-
		2. 컴플라이언스 시스템 운영 결과 보고의 건	-	-	-	-	-	-	-	-	-
		3. 2020년도 경영성과급 지급 보고의 건	-	-	-	-	-	-	-	-	-
		<부의안건>									
		1. 제4기 영업보고서 및 별도·연결 재무제표 승인의 건	가결	찬성	불참	찬성	찬성	찬성	찬성	찬성	찬성
		2. 사외이사후보추천위원회 위원 선임의 건	가결	찬성	불참	찬성	찬성	찬성	찬성	찬성	찬성
		3. 제4기 정기주주총회 전자투표제도 도입 승인의 건	가결	찬성	불참	찬성	찬성	찬성	찬성	찬성	찬성
제3차	2021.03.02	4. 그룹 공통 IT 시스템 사용 계약 체결 승인의 건	가결	찬성	불참	찬성	찬성	찬성	찬성	찬성	
		<보고사항>									
		1. 감사위원의 내부회계관리제도 운영실태 평가 보고의 건	-	-	-	-	-	-	-	-	-
		2. 2021년 ESG 평가 관리 보고의 건	-	-	-	-	-	-	-	-	-
		<부의안건>									
		1. 제4기 정기주주총회 소집 및 회의목적사항 결정의 건	가결	찬성	찬성	찬성	찬성	찬성	찬성	찬성	

※ 제4차 이사회부터는 사내이사 이영구, 사외이사 손문기 신규선임 이후 의결 사항입니다.

회차	개최일자	의안내용	가결 여부	이사의 성명								
				민영기	신동빈	이영구	이경현	김종준	나 건	이동규	한성호	손문기
제4차	2021.03.23	<부의안건>										
		1. 대표이사 선임의 건	가결	찬성	찬성	불참	찬성	찬성	찬성	찬성	찬성	찬성
		2. 투명경영위원회 위원 선임의 건	가결	찬성	찬성	불참	찬성	찬성	찬성	찬성	찬성	찬성
		3. 보수위원회 위원 선임의 건	가결	찬성	찬성	불참	찬성	찬성	찬성	찬성	찬성	찬성
		4. 2021년 롯데정보통신(LDCC)과의 거래 승인액 변경의 건 (이사의 자기거래 승인) 1) 대상 회사 : 롯데정보통신(주) 2) 자기 거래 사유 : 당사의 주요주주(10% 이상 주식 소유) 가 50% 이상 주식을 소유한 회사와의 거래 3) 거래 내용 - DT 관련 프로젝트 진행 예상 금액(324억원/年) 승인	가결	찬성	찬성	불참	찬성	찬성	찬성	찬성	찬성	찬성

다. 이사회내 위원회

(1) 구성현황

위원회명	구성	소속 이사명	설치목적 및 권한사항	비고
투명경영위원회	사외이사 3명	이동규(위원장) 김종준 한성호	○ 설치목적 : 계열사 및 특수관계인간 거래의 투명성 제고 및 투명경영 실현 ○ 권한사항 - 독점규제 및 공정거래에 관한 법률 제11조의 2 대규모 내부거래 - 특수관계인 간 거래 심사 승인 권한	-
집행위원회	사내이사 2명	민영기(의장) 이경현	○ 이사회의 결의사항 중 법령과 정관에 정하여진 사항을 제외하고 이사회 결의로서 집행위원회에 그 결정을 위임한 사항에 대하여 심의, 의결 ○ 이사회에 부의를 위하여 사전에 검토가 필요한 사항에 대하여 심의	-
보수위원회	사외이사 3명	나건(위원장) 이동규 손문기	○ 주주총회에 제출할 등기이사 보수의 한도 ○ 등기이사 개별 보수 승인 (성과급 포함)	-

※ 기업공시서식 작성기준에 따라 감사위원회와 사외이사후보추천위원회는 제외하였습니다

(2) 활동내역
- 투명경영위원회

회차	개최일자	의안내용	가결여부	이사의 성명		
				이동규 (출석률 : 100%)	김종준 (출석률 : 100%)	한성호 (출석률: 100%)
				찬반여부		
제1차	2021.03.23	<부의안건> 1. 투명경영위원회 위원장 선임의 건	가결	찬성	찬성	찬성

- 집행위원회

회차	개최일자	의안내용	가결 여부	이사의 성명	
				민명기 (출석률 : 100%)	이경현 (출석률 : 100%)
				찬반여부	
제1차	2021.01.25	<부의안건> 1. 사회복지공동모금회 기부 참여의 건	가결	찬성	찬성
제2차	2021.02.22	<부의안건> 1. 롯데문화재단 기부 참여의 건	가결	찬성	찬성

- 보수위원회

회차	개최일자	의안내용	가결여부	이사의 성명		
				나건 (출석률 : 100%)	장용성 (출석률 : 100%)	이동규 (출석률: 100%)
				찬반여부		
제1차	2021.01.20	<부의안건> 1. 2021년도 임원 보수 구간 설정의 건	가결	찬성	찬성	찬성
		2. 2021년도 등기이사 개별 보수 승인의 건	가결	찬성	찬성	찬성
제2차	2021.02.03	<부의안건> 1. 2020년도 등기이사 경영성과급 지급 승인의 건	가결	찬성	찬성	찬성
제3차	2021.03.02	<부의안건> 1. 제4기 정기주주총회 제출 등기이사 보수 한도 승인의 건	가결	찬성	찬성	찬성

※ 제4차 보수위원회부터는 사외이사 손문기 신규선임 이후 의결 사항입니다.

회차	개최일자	의안내용	가결여부	이사의 성명		
				나건 (출석률 : 100%)	이동규 (출석률 : 100%)	손문기 (출석률: 100%)
				찬반여부		
제4차	2021.03.23	<부의안건> 1. 보수위원회 위원장 선임의 건	가결	찬성	찬성	찬성
		2. 2021년도 등기이사 개별 보수 승인의 건	가결	찬성	찬성	찬성

라. 이사의 독립성

(1) 이사의 선임

이사는 주주총회에서 선임하며, 주주총회에서 선임할 이사 후보자는 이사회(사내이사) 및 사외이사후보추천위원회(사외이사)가 선정하여 주주총회에 제출할 의안으로 확정하고 있습니다. 상법 제382조(이사의 선임), 상법 제542조의 8(사외이사의 선임)에 의거하여 결격사유에 해당하는 자는 당사의 사외이사가 될 수 없습니다.

성명	선임배경	추천인	이사로서의 활동분야	회사와의 거래	최대주주 또는 주요주주와의 관계	임기	연임여부	연임횟수
신동빈	롯데그룹의 회장으로서 전 분야에 걸친 국내 및 해외사업의 비약적인 발전을 이루어 낸 뛰어난 경영능력으로 기업의 대내외 업무를 안정적으로 수행할 수 있는 적임자로 롯데제과(주) 대표이사로 선임됨	이사회	- 사내이사, 대표이사	-	특수관계인	2020.03.27 ~ 2022.03.27	연임	2
이영구	롯데그룹 식품BU장으로서, 롯데칠성음료(주) 대표이사를 역임하는 등 경영 일선에서의 풍부한 경험과 다양한 식견을 바탕으로 회사 경영개선에 많은 역할을 할 것으로 기대되어 롯데제과(주) 대표이사로 선임됨	이사회	- 사내이사, 대표이사	-	-	2021.03.23 ~ 2023.03.23	-	-
민명기	당사 건교영업본부장과 해외법인장을 역임하는 등 국내외 영업일선에서의 풍부한 경험과 업무 전 분야에 대한 다양한 식견을 갖추고 있어 롯데제과(주) 대표이사로 선임됨	이사회	- 사내이사, 대표이사 - 이사회 의장 - 사외이사후보추천위원회 위원장 - 집행위원회 의장	-	-	2020.03.27~ 2022.03.27	연임	2
이경현	현재 롯데중앙연구소장으로서 오랫동안 연구소에서 음료·외식부문팀장, 부문장으로 역임하는 등 해당 분야에서 폭넓은 전문지식과 실무 경험을 바탕으로 회사의 신제품 개발 등에 핵심적인 역할을 할 것으로 기대됨	이사회	- 사내이사 - 집행위원회 위원	-	-	2020.03.27~ 2022.03.27	-	-
김중준	하나캐피탈 대표이사, 하나은행장을 역임한 회계 및 재무 분야 전문가로서 관련 분야의 현직 및 경력 사항을 통해 당사 사외이사로서 충분한 자격을 갖추고 있는 것으로 판단되어 추천함	사외이사후보 추천위원회	- 사외이사 - 감사위원회 위원장 - 투명한경영위원회 위원	-	-	2021.03.23 ~ 2023.03.23	연임	1
나건	현재 홍익대학교 국제디자인 전문대학원 교수로 재직중인 디자인 분야 전문가로서 관련 분야의 현직 및 경력 사항을 통해 당사 사외이사로서 충분한 자격을 갖추고 있는 것으로 판단되어 추천함	사외이사후보 추천위원회	- 사외이사 - 감사위원회 위원 - 보수위원회 위원장	-	-	2021.03.23 ~ 2023.03.23	연임	1
이동규	현재 김&장 법률사무소 상임고문으로 재임중이며, 향후 당사 경영 및 법률 자문, 특히 공정거래법 관련한 컴플라이언스 업무 등에 있어 많은 역할을 할 것으로 기대됨	사외이사후보 추천위원회	- 사외이사 - 사외이사후보추천위원회 위원 - 투명한경영위원회 위원장 - 보수위원회 위원	-	-	2020.03.27 ~ 2022.03.27	-	-
한성호	현재 포스텍 산업경영공학과 교수로 재직중이며, 해당 전공 및 실무 경험을 바탕으로 당사의 효율적이고 효과적인 경영 의사결정, 특히 생산 시스템 효율화나 개선 등에 많은 도움을 주실 것으로 기대됨	사외이사후보 추천위원회	- 사외이사 - 사외이사후보추천위원회 위원 - 투명한경영위원회 위원	-	-	2020.03.27 ~ 2022.03.27	-	-
손문기	현재 경희대학교 식품생명공학과 교수로 재직중이며, 과거 식품약품안전처에서 오랫동안 쌓은 경력을 바탕으로 향후 회사 제품의 안전성 및 품질 향상에 많은 조언을 주실 것으로 기대됨	사외이사후보 추천위원회	- 사외이사 - 감사위원회 위원 - 보수위원회 위원	-	-	2021.03.23 ~ 2023.03.23	-	-

※ 상기 연임 횟수는 2017년 10월 12일자 분할 신설 이후 연임 횟수를 기재하였습니다.

(2) 사외이사후보추천위원회 설치 및 구성현황

주주총회에 사외이사후보를 추천하기 위한 사외이사후보추천위원회를 설치하여 운영 중입니다. 위원회는 사외이사 2인(이동규, 한성호)과 사내이사 1인(민명기)으로 관련 법규에 의거 총 위원의 과반수를 사외이사로 구성하고 있습니다. (상법 제542조의 8 제4항의 규정 충족)

- 사외이사후보추천위원회 구성 현황

성명	사외이사 여부	비고
민명기	사내이사(대표이사)	-
이동규	사외이사	-
한성호	사외이사	-

- 사외이사후보추천위원회 활동내역

회차	개최일자	의안내용	가결여부	이사의 성명		
				민명기 (출석률 : 100%)	이동규 (출석률 : 100%)	한성호 (출석률 : 100%)
				찬반여부		
제1차	2021.03.02	<부의안건> 1. 사외이사 후보자 추천의 건	가결	찬성	찬성	찬성

마. 사외이사의 전문성

회사 내 지원조직은 사외이사가 이사회 및 이사회내 위원회에서 전문적인 직무수행이 가능하도록 보조하고 있습니다. 당사는 사외이사의 경영정보접근을 위하여 이사회 및 위원회 개최 시 부의안건 및 관련 자료 등을 회의 개최 최소 3일전에 제공하고 있습니다. 또한 직무수행을 위하여 필요한 경우 외부 전문인력의 지원 또는 자문을 받을 수 있습니다.

(1) 사외이사 직무수행 지원조직

부서(팀)명	직원수(명)	직위(근속연수)	지원 업무 담당 기간	주요 활동내역
Culture Create 담당	3	매니저 1명(17년) 대리(SA) 1명(20년) 대리(SA) 1명(3년)	매니저 1명(1.5년) 대리(SA) 1명(3년) 대리(SA) 1명(1.5년)	사외이사 직무수행 지원 등

(2) 사외이사 교육 미실시 내역

사외이사 교육 실시여부	사외이사 교육 미실시 사유
미실시	매월 이사회 시 필수 교육 실시로 별도 교육 실시하지 않음

2. 감사제도에 관한 사항

가. 감사위원 현황

성명	사외이사 여부	경력	회계·재무전문가 관련		
			해당 여부	전문가 유형	관련 경력
김종준	예	- 성균관대학교 경제학 학사 - 前 하나은행장 - 前 법무법인 태평양 고문	예	금융기관·정부·증권유관기관 등 경력자 (4호 유형)	- 前 하나은행 부행장 (2006년 ~ 2008년) - 前 하나캐피탈 대표이사 (2009년 ~ 2012년) - 前 하나은행장 (2012년 ~ 2014년)
나건	예	- 美 터프츠 대학교 공업디자인 박사 - 前 한국디자인경영학회 회장 - 現 홍익대 국제디자인 전문대학원 교수	-	-	-
손문기	예	- 美 럿거스 대학교 식품공학 박사 - 前 식품의약품안전처 처장 - 現 경희대학교 식품생명공학과 교수	-	-	-

나. 감사위원회 위원의 독립성

당사는 감사위원회의 원활한 감사업무를 위하여 위원회는 언제든지 이사에 대하여 영업에 관한 보고를 요구하거나 회사의 재산상태를 조사할 수 있고 업무수행을 위하여 필요한 경우 관계임직원 및 외부감사인을 회의에 참석하도록 요구할 수 있으며 필요하다고 인정할 경우에는 회사의 비용으로 전문가 등에게 자문을 요구할 수 있도록 하고 있습니다.

선출기준의 주요내용	선출기준의 충족여부	관련 법령 등
- 3명 이상의 이사로 구성	충족(3명)	상법 제415조의2 제2항
- 사외이사가위원의 3분의 2 이상	충족(전원 사외이사)	
- 위원 중 1명 이상은 회계 또는 재무전문가	충족(김종준 1인)	상법 제542조의11 제2항
- 감사위원회의 대표는 사외이사	충족	
- 그 밖의 결격요건(최대주주의 특수관계자 등)	충족(해당사항 없음)	상법 제542조의 11 제3항

※ 감사위원의 선임배경, 추천인 임기, 연임여부 및 연임 횟수, 회사와의 관계, 최대주주 또는 주요주주와의 관계는 '1. 이사회에 관한 사항' 중 '라. 이사의 독립성'을 참고하여 주시기 바랍니다.

다. 감사위원회 활동

회차	개최일자	의 안 내용	가결여부	이사의 성명		
				장용성 (출석률 : 100%)	김종준 (출석률 : 100%)	나건 (출석률 : 100%)
				찬반여부		
제1차	2021.01.20	<부의안건> 1. 내부감사 사무국장 변경 동의의 건	가결	찬성	찬성	찬성
제2차	2021.02.03	<보고사항> 1. 2020년 내부회계관리제도 운영실태 보고의 건	-	-	-	-
		2. 2020년 내부감사결과 보고의 건	-	-	-	-

제3차	2021.03.02	<보고사항>				
		1. 외부감사인과의 커뮤니케이션 실시의 건	-	-	-	-
		<부의안건>				
		1. 내부회계관리제도 운영실태 평가의 건	가결	찬성	찬성	찬성
		2. 감사보고서 제출의 건	가결	찬성	찬성	찬성

※ 제4차 감사위원회부터는 사외이사 손문기 신규선임 이후 의결 사항입니다.

회사	개최일자	의 안 내 용	가결여부	이사의 성명		
				김종준 (출석률 : 100%)	나건 (출석률 : 100%)	손문기 (출석률 : 100%)
				찬반여부		
제4차	2021.03.23	<부의안건> 1. 감사위원회 위원장 선임의 건	가결	찬성	찬성	찬성

라. 감사위원회 교육 실시 계획

당사는 내부회계관리규정 12조 1항에 의거, 대표이사, 내부회계관리자, 감사위원회 및 회계정보를 작성, 공시하는 임직원을 대상으로 내부회계관리제도 관련 법령 및 이 규정에서 정하는 사항 등의 이해에 필요한 교육계획을 수립하고, 필요한 교육을 실시하도록 되어 있습니다. 이에 당사는 감사위원회를 대상으로 한 교육의 계획을 구상중에 있습니다.

마. 감사위원회 교육 미실시 내역

감사위원회 교육 실시여부	감사위원회 교육 미실시 사유
미실시	당사는 당 분기 감사위원회를 대상으로 별도의 교육을 실시하지 않았습니다. 이에 같음하여, 감사위원회의 전문성지원을 위해 외부감사인과의 커뮤니케이션 및 정기/수시 재무보고를 실시하였습니다.

바. 감사위원회 지원조직 현황

부서(팀)명	직원수(명)	직위(근속연수)	주요 활동내역
내부감사사무국	2	· 상무 1명(3개월) · 전문사원 1명(8개월)	· 감사위원회 운영 지원

사. 준법지원인 등의 인적사항 및 주요경력

성명	성별	출생년월	주요 경력	임기
황자영	여	1977년 2월	· 1999.10월 롯데제과 입사 · 1999.10월~現 준법경영팀 근무 - 롯데제과(주) 준법경영팀장	2020.10.21 ~ 2023.10.20

아. 준법지원인 등의 주요 활동내역 및 그 처리결과

주요 활동내역	처리결과
---------	------

<ul style="list-style-type: none"> · 경영활동 관련 법률 리스크 관리 · 컴플라이언스 시스템 운영 · 계약 체결 공정화(점검 등) 	<ul style="list-style-type: none"> · 특이사항 없음 · 개선사항 도출 및 시행 · 계약 체결시 불공정 예방
---	--

* 컴플라이언스 시스템 운영 현황 및 준법통제기준 준수 여부 점검 결과 등에 대하여 이사회 보고(2021.2.3)

자. 준법지원인 등 지원조직 현황

부서(팀)명	직원수(명)	직위(근속연수)	주요 활동내역
준법경영팀	11	<ul style="list-style-type: none"> · 수석 1명(평균 3년 3개월) · 책임 4명(평균 3년 2개월) · 선임(대리) 3명(평균 1년 9개월) · 전문사원 3명(평균 7개월) 	<ul style="list-style-type: none"> · 컴플라이언스 활동 · 법률 리스크 관리

3. 주주의 의결권 행사에 관한 사항

가. 투표제도

당사는 집중투표제, 서면투표제를 채택하고 있지 않습니다.
당사는 2021년 3월 23일 개최된 제4기 정기주주총회에 전자투표제도 및 전자위임장 권유관리 제도를 채택하여 활용하였습니다.

나. 소수주주권의 행사여부

당사는 공시대상 기간 중 소수주주권이 행사되지 않았습니다.

다. 경영권 경쟁

당사는 공시대상 기간 중 경영권 경쟁이 발생하지 않았습니다.

VII. 주주에 관한 사항

1. 최대주주 및 특수관계인의 주식소유 현황

가. 최대주주 및 특수관계인의 주식소유 현황

(기준일 : 2021년 03월 31일)

(단위 : 주, %)

성명	관계	주식의 종류	소유주식수 및 지분율				비고
			기 초		기 말		
			주식수	지분율	주식수	지분율	
롯데지주(주)	최대주주	보통주	3,106,984	48.42	3,106,984	48.42	-
롯데알미늄(주)	계열회사	보통주	643,381	10.03	643,381	10.03	-
(주)롯데홀딩스	해외 계열회사	보통주	416,338	6.49	416,338	6.49	-
롯데장학재단	비영리법인	보통주	365,937	5.70	365,937	5.70	-
신영자	동일인의 친족	보통주	202,031	3.15	202,031	3.15	-
신동빈	동일인	보통주	119,753	1.87	119,753	1.87	-
신동주	동일인의 친족	보통주	71,852	1.12	71,852	1.12	-
(주)호텔롯데	계열회사	보통주	45,239	0.71	0	0.00	-
장정안	동일인의 친족	보통주	12,964	0.20	12,964	0.20	-
민명기	계열회사 등기임원	보통주	400	0.01	400	0.01	-
OGO YAYOI	동일인의 친족	보통주	302	0.00	302	0.00	-
이경현	계열회사 등기임원	보통주	100	0.00	100	0.00	-
계		보통주	4,985,281	77.69	4,940,042	76.99	-
		우선주	-	-	-	-	-

나. 최대주주의 주요경력 및 개요

(1) 최대주주(법인 또는 단체)의 기본정보

명칭	출자자수 (명)	대표이사 (대표조합원)		업무집행자 (업무집행조합원)		최대주주 (최대출자자)	
		성명	지분(%)	성명	지분(%)	성명	지분(%)
롯데지주 (주)	48,144	신동빈	13.04	-	-	신동빈	13.04
		송용덕	0.00	-	-	-	-
		이동우	0.00	-	-	-	-

※ 출자자수는 2020.12.31 기준입니다.

※ 지분율은 2021.03.31 보통주 기준입니다.

※ 별도 업무집행자 및 업무집행조합원은 없습니다.

(1-1)법인 또는 단체의 대표이사, 업무집행자, 최대주주의 변동내역

변동일	대표이사 (대표조합원)	업무집행자 (업무집행조합원)	최대주주 (최대출자자)

	성명	지분(%)	성명	지분(%)	성명	지분(%)
2020년 07월 27일	-	-	-	-	신동빈	13.04
2020년 08월 31일	신동빈	13.04	-	-	-	-
2020년 08월 31일	송용덕	0.00	-	-	-	-
2020년 10월 08일	이동우	0.00	-	-	-	-

※ 2020년 7월 27일부 당사의 최대주주(롯데지주(주))의 최대주주(신동빈) 지분 변동 : 11.75% → 13.04%

※ 2020년 8월 31일부 당사의 최대주주(롯데지주(주))의 대표이사 변경 : 신동빈, 황각규, 송용덕 → 신동빈, 송용덕 (황각규 사임)

※ 2020년 10월 8일부 당사의 최대주주(롯데지주(주))의 대표이사 추가 선임 : 신동빈, 송용덕 → 신동빈, 송용덕, 이동우

※ 지분율은 2021.03.31 보통주 기준입니다.

(2) 최대주주(법인 또는 단체)의 최근 결산기 재무현황

(단위 : 백만원)

구 분	
법인 또는 단체의 명칭	롯데지주(주)
자산총계	16,680,023
부채총계	8,848,917
자본총계	7,831,107
매출액	9,086,649
영업이익	156,249
당기순이익	-238,879

※ 2020년 롯데지주(주) 사업보고서 연결기준임

(3) 사업현황 등 회사 경영 안정성에 영향을 미칠 수 있는 주요 내용

당사의 최대주주인 롯데지주(주)는 다른 회사의 주식을 소유함으로써 그 회사를 지배하는 것을 목적으로 하는 지주회사로서 2017년 10월 1일자로 롯데제과(주), 롯데칠성음료(주), 롯데푸드(주), 롯데쇼핑(주)의 분할합병을 통해 설립된 회사입니다.

2017년 10월 1일 기준 롯데칠성음료(주), 롯데푸드(주), 롯데제과(주), 롯데쇼핑(주)을 포함하여 다수의 국내 자회사를 보유하고 있습니다. 롯데지주(주)의 영업수익은 자회사 및 기타 투자회사로부터의 배당 수익, 상표권 사용수익, 임대수익 등으로 구성되어 있습니다. 롯데지주(주)의 목적사업은 아래와 같습니다.

- 1) 자회사(손자회사를 포함하고, 해당 손자회사가 지배하는 회사도 포함, 이하 “자회사 등”)의 주식 또는 지분을 취득, 소유함으로써 자회사의 제반 사업내용을 지배하고 경영사항을 지도 및 정리 육성 하는 지주사업
- 2) 자회사 등의 경영성과의 평가 및 보상의 결정
- 3) 자회사 등의 업무와 재산상태에 대한 검사
- 4) 자회사 등에 대한 자금 및 업무 지원
- 5) 자회사 등에 대한 출자 또는 자회사 등에 대한 자금지원을 위한 자금조달
- 6) 자회사 등에 대한 내부통제 및 위험관리업무

- 7) 자회사 등과 상품 또는 용역의 공동개발·판매 및 설비·전산 시스템 등의 공동활용 등을 위한 사무 지원 사업
- 8) 기획, 회계, 법무, 전산 등 자회사 등의 업무를 지원하기 위하여 자회사 등으로부터 위탁 받은 업무
- 9) 자회사 등에 대한 교육, 훈련 서비스업
- 10) 자회사 등에 대한 브랜드, 라이선스 등의 대여 및 제공 업무
- 11) 회사가 보유하고 있는 지식, 정보 등 무형자산의 판매 및 용역사업
- 12) 업무용 부동산의 소유 및 자회사 등에 대한 임대
- 13) 시장조사, 경영자문 및 컨설팅업
- 14) 국내외의 광고의 대행업 및 광고물제작 및 매매
- 15) 신기술 개발 및 연구용역사업
- 16) 신기술 관련 투자, 관리 운영사업 및 창업지원 사업
- 17) 전 각호에 부대되는 사업

다. 최대주주의 변동을 초래할 수 있는 특정 거래

- 해당사항 없음

라. 최대주주의 최대주주(법인 또는 단체)의 개요

- 해당사항 없음

2. 최대주주 변동현황

최대주주 변동내역

(기준일 : 2021년 03월 31일)

(단위 : 주, %)

변동일	최대주주명	소유주식수	지분율	변동원인	비고
2018년 06월 23일	롯데지주(주)	2,867,486	68.13	롯데지주(주)의 롯데제과(주) 기명식 보통주식 공개매수	* 공개매수조건 - 공개매수에 응한 롯데제과(주) 기명식 보통주식의 주주에게 현금 지급하는 '현금매수 방식'이 아닌 응모주주에게 롯데지주(주) 기 명식 보통주식을 발행하여 교부하는 '현물출자 신주발행 방식' * 공개매수 주식수 : 415,315주 * 관련 공시 : 2018.06.25 최대주주변경

주) 상기 소유주식수 및 지분율은 롯데제과(주) 발행주식총수를 기준으로 계산된 최대주주 및 특별관계인의 주식 등의 보유 비율입니다.

3. 주식의 분포

가. 주식 소유현황

(기준일 : 2021년 03월 31일)

(단위 : 주)

구분	주주명	소유주식수	지분율	비고
5% 이상 주주	롯데지주(주)	3,106,984	48.42	-
	롯데알미늄(주)	643,381	10.03	-
	(주)롯데홀딩스	416,338	6.49	-

	롯데장학재단	365,937	5.70	-
	우리사주조합	-	-	-

나. 소액주주현황

소액주주현황

(기준일 : 2021년 03월 31일)

(단위 : 주)

구 분	주 주			소 유 주 식			비 고
	소액 주주수	전체 주주수	비율 (%)	소액 주식수	총발행 주식수	비율 (%)	
소액주주	8,195	8,214	99.77	1,083,372	6,416,717	16.88	-

※ 2020년 12월 31일 주주명부 폐쇄 기준입니다.

4. 주식사무

내용	<p>제10조 (신주인수권) ① 이 회사가 이사회 결의로 신주를 발행하는 경우 다음 각 호의 방식에 의한다.</p> <ol style="list-style-type: none"> 1. 주주에게 그가 가진 주식 수에 따라서 신주를 배정하기 위하여 신주인수의 청약을 할 기회를 부여하는 방식 2. 발행주식총수의 100분의 50을 초과하지 않는 범위 내에서 신기술의 도입, 재무구조의 개선 등 회사의 경영상 목적을 달성하기 위하여 필요한 경우 제1호 외의 방법으로 국내외 금융기관, 제휴회사, 국내외 합작법인, 현물출자자 및 기타 투자자 등(이 회사의 주주를 포함한다)에게 신주를 배정하기 위하여 신주인수의 청약을 할 기회를 부여하는 방식 3. 발행주식총수의 100분의 50을 초과하지 않는 범위 내에서 제1호 외의 방법으로 불특정 다수인(이 회사의 주주를 포함한다)에게 신주인수의 청약을 할 기회를 부여하고 이에 따라 청약을 한 자에 대하여 신주를 배정하는 방식 <p>② 제1항 제3호의 방식으로 신주를 배정하는 경우에는 이사회 결의로 다음 각 호의 어느 하나에 방식으로 신주를 배정하여야 한다.</p> <ol style="list-style-type: none"> 1. 신주인수의 청약을 할 기회를 부여하는 자의 유형을 분류하지 아니하고 불특정 다수의 청약자에게 신주를 배정하는 방식 2. 관계 법령에 따라 우리사주조합원에 대하여 신주를 배정하고 청약되지 아니한 주식까지 포함하여 불특정 다수인에게 신주인수의 청약을 할 기회를 부여하는 방식 3. 주주에 대하여 우선적으로 신주인수의 청약을 할 수 있는 기회를 부여하고 청약되지 아니한 주식에 있는 경우 이를 불특정 다수인에게 신주를 배정받을 기회를 부여하는 방식 4. 투자매매업자 또는 투자중개업자가 인수인 또는 주선인으로서 마련한 수요예측 등 관계법규에서 정하는 합리적인 기준에 따라 특정한 유형의 자에게 신주인수의 청약을 할 수 있는 기회를 부여하는 방식 <p>③ 제1항 제2호 및 제3호에 따라 신주를 배정하는 경우 상법 제416조 제1호, 제2호, 제3호의 2, 제3호 및 제4호에서 정하는 사항을 그 납입 기일의 2주전까지 주주에게 통지하거나 공고하여야 한다. 다만, 자본시장과 금융투자업에 관한 법률 제165조의 9에 따라 주요사항보고서를 금융위원회 및 거</p>
----	---

	래소에 공시함으로써 그 통지 및 공고를 갈음할 수 있다. ④ 제1항 각 호의 어느 하나의 방식에 의해 신주를 발행할 경우에는 발행할 주식의 종류와 수 및 발행가격 등은 이사회 결의로 정한다. ⑤ 회사는 신주를 배정하는 경우 그 기일까지 신주인수의 청약을 하지 아니하거나 그 가액을 납입하지 아니한 주식이 발생하는 경우에는 그 처리방법은 발행가액의 적정성 등 관련 법령에서 정하는 바에 따라 이사회 결의로 정한다. ⑥ 회사는 신주를 배정하면서 발생하는 단주에 대한 처리방법은 이사회 결의로 정한다. ⑦ 회사는 제1항 제1호에 따라 신주를 배정하는 경우에는 주주에게 신주인수권증서를 발행하여야 한다.		
결산일	12월 31일	정기주주총회개최	매 사업년도 종료후 3월 이내
주주명부 폐쇄기간일	-	공고방법	www.lotteconf.co.kr / 한국경제신문
주권의 종류	「주식·사채등의전자등록에관한법률」에 따라 주권 및 신주 인수권증서에 표시되어야 할 권리가 의무적으로 전자등록됨에 따라 '주권의 종류'를 기재하지 않음		
주식업무 대행기관	대리인의 명칭	한국에탁결제원	
	사무취급장소	서울특별시 영등포구 여의나루로4길 23	

5. 주가 및 주식거래 실적

(단위 : 원, 주)

구분			2021년		
			1월	2월	3월
보통주	주가	최고	113,000	141,500	135,000
		최저	104,500	105,500	119,000
		평균	108,450	126,139	126,091
	거래량	최고(일)	45,128	126,349	31,884
		최저(일)	9,366	3,488	8,100
		월간	418,351	792,417	315,106

※ 국내증권시장

VIII. 임원 및 직원 등에 관한 사항

1. 임원 및 직원 등의 현황

가. 등기임원 현황

(기준일 : 2021년 03월 31일)

(단위 : 주)

성명	성별	출생년월	직위	등기임원 여부	상근 여부	담당 업무	주요경력	소유주식수		최대주주의 관계	재직기간	임기 만료일
								의결권 있는 주식	의결권 없는 주식			
신동빈	남	1955년 02월	회장	등기임원	상근	대표이사	컬럼비아대 경영학 MBA 現 롯데지주 대표이사 現 롯데그룹 회장	119,753	-	최대주주의 특수관계인	2000.03.17 ~ 현재	2022년 03월 27일
이영구	남	1962년 07월	사장	등기임원	상근	대표이사	송실대학교 산업공학과 학사 前 롯데칠성음료(주) 대표이사 現 롯데그룹 식품BU장	-	-	-	2021.03.23 ~ 현재	2023년 03월 23일
민명기	남	1961년 07월	부사장	등기임원	상근	대표이사 이사회 의장	고려대학교 농업경제학 학사 前 롯데인디아 법인장 現 롯데제과 대표이사	400	-	-	2016.03.25 ~ 현재	2022년 03월 27일
이경환	남	1965년 05월	전우	등기임원	상근	사내이사	고려대학교 대학원 의생명공학 박사 前 중앙연구소 푸드부문장 現 중앙연구소 소장	100	-	-	2020.03.27 ~ 현재	2022년 03월 27일
김중준	남	1956년 09월	사외이사	등기임원	비상근	사외이사인 감사위원	성균관대학교 경제학 학사 前 하나은행장 前 법무법인 태평양 고문	-	-	-	2019.03.28 ~ 현재	2023년 03월 23일
나건	남	1959년 09월	사외이사	등기임원	비상근	사외이사인 감사위원	美 터프츠대학교 대학원 공업디자인 박사 前 한국디자인경영학회 회장 現 홍익대 국제디자인 전문대학원 교수	-	-	-	2019.03.28 ~ 현재	2023년 03월 23일
이동규	남	1955년 08월	사외이사	등기임원	비상근	사외이사인 감사위원	국방대학교 안전보장학 석사 前 공정위 사무처 처장 現 김&장 법률사무소 상임고문	-	-	-	2020.03.27 ~ 현재	2022년 03월 27일
한성호	남	1962년 01월	사외이사	등기임원	비상근	사외이사인 감사위원	美 버지니아폴리테크닉 주립대 인간공학 박사 前 대한인간공학회 회장 現 포스텍 산업경영학과 교수	-	-	-	2020.03.27 ~ 현재	2022년 03월 27일
손문기	남	1963년 12월	사외이사	등기임원	비상근	사외이사인 감사위원	美 잇거스대학교 식품공학 박사 前 식품의약품안전처 처장 現 경희대학교 식품생명공학과 교수	-	-	-	2021.03.23 ~ 현재	2023년 03월 23일

나. 등기임원 타회사 겸직 현황 (기준일 : 2021년 3월 31일)

성명	회사명	직위
신동빈	롯데지주(주)	대표이사
	에프알엘코리아(주)	기타비상무이사
	롯데케미칼(주)	대표이사
	캐논코리아비즈니스솔루션(주)	사내이사
이영구	롯데네슬레코리아(주)	사내이사

다. 미등기임원 현황 (기준일 : 2021년 3월 31일)

성명	성별	출생년월	직위	등기임원 여부	상근 여부	담당 업무	주요경력	소유주식수		재직기간	임기 만료일
								의결권 있는 주식	의결권 없는 주식		
윤종민	남	1960년 11월	사장	미등기임원	상근	롯데인재개발원 원장	중앙대 HRD 석사 중앙대 HRD 박사	-	-	2020.08 ~ 현재	-
최명림	남	1964년 09월	전무	미등기임원	상근	글로벌사업본부장 겸 글로벌지원부문장	경남대 공업경영학 졸업	50	-	2012.02 ~ 현재	-
정재용	남	1964년 04월	전무	미등기임원	상근	영업본부장	동아대 경제학과 졸업	50	-	2014.02 ~ 현재	-
장노수	남	1965년 11월	상무	미등기임원	상근	경영지원부문장	공주대 상업교육학 졸업 중앙대 MBA 석사	50	-	2014.08 ~ 현재	-
백광현	남	1969년 05월	상무	미등기임원	상근	SCM부문장	중앙대 회계학과 졸업	50	-	2020.08 ~ 현재	-
정연강	남	1964년 11월	상무	미등기임원	상근	마케팅부문장 겸 마케팅CM부문장	한국외대 영어과 졸업	-	-	2012.02 ~ 현재	-
이민호	남	1971년 07월	상무	미등기임원	상근	유통영업부문장	부산대 사회학과 졸업 서강대 마케팅 석사	50	-	2015.01 ~ 현재	-
김용우	남	1968년 09월	상무	미등기임원	상근	준법경영부문장	경상대 농화학과 졸업	-	-	2014.02 ~ 현재	-
배성우	남	1972년 10월	상무	미등기임원	상근	커뮤니케이션부문장 겸 EC사업부문장	인하대 철학과 졸업 성균관대 마케팅 석사	-	-	2015.01 ~ 현재	-
박경섭	남	1970년 07월	상무	미등기임원	상근	생산본부장 겸 기술부문장	전남대 농화학과 졸업	-	-	2016.01 ~ 현재	-
양시영	남	1968년 11월	상무보	미등기임원	상근	롯데중앙연구소 기초부문장	서울대 농업생물공학 석사 서울대 농업생물공학 박사	-	-	2021.01 ~ 현재	-
김현덕	남	1967년 09월	상무보	미등기임원	상근	빙과영업부문장	영남대 경영학과 졸업	-	-	2015.01 ~ 현재	-
김준연	남	1967년 08월	상무보	미등기임원	상근	R-TF팀장	부산대 분자생물학과 졸업	-	-	2016.01 ~ 현재	-
최성철	남	1969년 04월	상무보	미등기임원	상근	경영전략부문장	한양대 경영학과 졸업	105	-	2016.01 ~ 현재	-
정동식	남	1966년 12월	상무보	미등기임원	상근	건과영업부문장	경북대 경영학과 졸업	-	-	2017.03 ~ 현재	-
김대균	남	1971년 04월	상무보	미등기임원	상근	생산전략부문장	중앙대 식품공학과 졸업	-	-	2017.03 ~ 현재	-
이정훈	남	1972년 10월	상무보	미등기임원	상근	KS-TFT팀장	인하대 생물공학과 졸업	-	-	2018.01 ~ 현재	-
김대원	남	1971년 11월	상무보	미등기임원	상근	제빵사업부문장	중앙대 식품공학과 졸업 고려대 MBA	-	-	2018.01 ~ 현재	-
황성욱	남	1970년 07월	상무보	미등기임원	상근	재경부문장	국민대 무역학과 졸업	50	-	2018.01 ~ 현재	-
박균열	남	1972년 07월	상무보	미등기임원	상근	RH-TFT팀장	서울시립대 경제학과 졸업	-	-	2018.01 ~ 현재	-
최진아	여	1973년 06월	상무보	미등기임원	상근	글로벌영업부문장	대전대 경영학과 졸업	-	-	2018.01 ~ 현재	-
진현탁	남	1971년 11월	상무보	미등기임원	상근	G-TF팀장	계명대 무역학과 졸업	-	-	2019.01 ~ 현재	-
오세록	남	1971년 03월	상무보	미등기임원	상근	식품BU담당	고려대 고고미술사학과 졸업	-	-	2019.01 ~ 현재	-
김준상	남	1971년 11월	상무보	미등기임원	상근	MY-TFT팀장	고려대 경영학과 졸업	-	-	2019.01 ~ 현재	-
박재완	남	1969년 07월	상무보	미등기임원	상근	나뉘류영업부문장	영남대 경영학과 졸업	-	-	2019.01 ~ 현재	-
김대우	남	1971년 11월	상무보	미등기임원	상근	양산공장장	울산대 생물공학과 졸업	-	-	2019.01 ~ 현재	-
윤원주	남	1974년 03월	상무보	미등기임원	상근	롯데중앙연구소 제과부문장	성균관대 유전공학과 졸업 아주대 식품공학 석사	-	-	2020.01 ~ 현재	-
조경운	남	1974년 10월	상무보	미등기임원	상근	IH-TFT팀장	송실대 경영학과 졸업	-	-	2020.01 ~ 현재	-
이석렬	남	1973년 02월	상무보	미등기임원	상근	대전공장장	충북대 농화학과 졸업	-	-	2020.01 ~ 현재	-
허정규	남	1968년 04월	상무보	미등기임원	상근	건강사업부문장	전주대 경영학과 졸업	-	-	2020.12 ~ 현재	-
송경원	남	1971년 04월	상무보	미등기임원	상근	평택공장장	동아대 기계공학과 졸업	-	-	2020.12 ~ 현재	-
장종태	남	1972년 10월	상무보	미등기임원	상근	롯데중앙연구소 연구전략부문장	단국대 식품공학과 졸업 단국대 식품공학과 석사	-	-	2020.12 ~ 현재	-
변영오	남	1974년 06월	상무보	미등기임원	상근	롯데인재개발원 역량개발부문장	서울대 교육학과 졸업 서울대 산업인력학 석사	-	-	2020.12 ~ 현재	-

라. 직원 등 현황

(기준일 : 2021년 03월 31일)

(단위 : 천원)

직원										소속 외 근로자			비고
사업부문	성별	직원 수					평균 근속연수	연간급여 총액	1인평균 급여액	남	여	계	
		기간의 정함이 없는 근로자		기간제 근로자		합 계							
		전체	(단시간 근로자)	전체	(단시간 근로자)								
지원	남	226	-	-	-	226	10.4	4,106,540	18,171				-
지원	여	97	-	1	-	98	9.6	1,388,040	14,164				-
영업	남	1,422	-	11	10	1,433	11.5	20,567,286	14,353				-
영업	여	615	-	287	56	902	6.9	5,998,294	6,650	-	-	-	-
생산	남	1,011	-	44	-	1,055	15.1	16,411,510	15,556				-
생산	여	624	-	47	-	671	13.4	8,230,329	12,266				-
합 계		3,995	-	390	66	4,385	11.6	56,702,000	12,931				-

- ※ 기간제근로자는 근속2년 미만자임.
- ※ 연간급여총액은 2021년 1월~3월 금액(퇴사자포함)임.
- ※ 직원 수는 기준일 기준 인원이며 미등기임원 포함.
- ※ 1인 평균급여액은 기준일 기준 직원수로 산출하였음.
- ※ 소속외 근로자는 기업공시서식 작성기준에 따라 분·반기보고서에는 기재 하지 않았음.(사업보고서에 기재 예정)

마. 미등기임원 보수 현황

(기준일 : 2021년 03월 31일)

(단위 : 천원)

구 분	인원수	연간급여 총액	1인평균 급여액	비고
미등기임원	33	2,091,421	63,376	-

- ※ 인원 및 연간 급여총액은 작성기준일 기준

2. 임원의 보수 등

<이사·감사 전체의 보수현황>

가. 주주총회 승인금액

(단위 : 천원)

구 분	인원수	주주총회 승인금액	비고
이사 및 사외이사	9명	6,000,000	-

나. 보수지급금액

나-1. 이사·감사 전체

(단위 : 천원)

인원수	보수총액	1인당 평균보수액	비고
9	971,046	107,894	-

나-2. 유형별

(단위 : 천원)

구분	인원수	보수총액	1인당 평균보수액	비고
등기이사 (사외이사, 감사위원회 위원 제외)	4	870,046	217,511	-
사외이사 (감사위원회 위원 제외)	2	36,000	18,000	-
감사위원회 위원	3	65,000	21,667	-
감사	-	-	-	-

※ 인원수는 2021년 3월말 기준이며 1인당 평균보수액은 1~3월 평균 급여인원으로 산출하였음

다. 보수 지급기준

구분	보수 지급기준
등기이사	<ul style="list-style-type: none"> * 주주총회의 결의로 정한 지급한도 범위 내에서 보수위원회 결의에 의해 지급액을 결정 - 급여 : 직급별 급여테이블을 기초로 산정한 기본급, 직책유무, 회사기여도 등을 종합적으로 반영하여 산정 - 상여 : 매출액, 영업이익 등 회사의 연간 경영성과와 리더십, 기타 회사 기여도를 종합적으로 고려하여 산정 - 복리후생 : 당사 복리후생 규정에 의거 제공
사외이사	<ul style="list-style-type: none"> * 주주총회의 결의로 정한 지급한도 범위 내에서 위임업무의 성격 등을 종합적으로 반영하여 보수위원회 결의에 의해 지급액을 결정 - 복리후생 : 당사 복리후생 규정에 의거 제공
감사위원회위원	<ul style="list-style-type: none"> * 주주총회의 결의로 정한 지급한도 범위 내에서 위임업무의 성격 등을 종합적으로 반영하여 보수위원회 결의에 의해 지급액을 결정 - 복리후생 : 당사 복리후생 규정에 의거 제공

IX. 계열회사 등에 관한 사항

1. 회사가 속해있는 기업집단

- 기업집단의 명칭 : 롯데
- 국내지배회사는 2021년 3월 31일 현재 대규모기업집단에 속해 있으며, 당사를 포함하여 86개 계열사가 속해 있습니다. 이 중 상장사는 당사를 포함하여 10개사, 비상장사는 76개사로 계열사 상세 현황은 아래와 같습니다.

[상장사] : 10개사

소속회사명	법인등록번호
롯데지주(주)	1101110076300
롯데쇼핑(주)	1101110000086
롯데정밀화학(주)	1812110000013
롯데정보통신(주)	1101116557114
롯데제과(주)	1101116536481
롯데칠성음료(주)	1101110003684
롯데케미칼(주)	1101110193196
롯데푸드(주)	1101110033722
롯데하이마트(주)	1101110532633
롯데위탁관리부동산투자회사(주)	1101117061081

[비상장사] : 76개사

명칭	법인등록번호	비고
거제피에프브이(주)	1101116882925	
데크항공(주)	2101110061897	
롯데건설(주)	1101110014764	
롯데글로벌로지스(주)	1101110578231	
롯데김해개발(주)	1955110125398	
롯데네슬레코리아(주)	1101110548052	
롯데디에프리테일(주)	1101110205339	
롯데디엠씨개발(주)	1101116959188	
롯데렌탈(주)	1101113326588	
롯데멤버스(주)	1101115605790	
롯데면세점제주(주)	2201110130616	
롯데물산(주)	1101110320707	
롯데미래전략연구소(주)	1101116609402	
롯데미쓰이화학(주)	2062110042966	
롯데베르살리스엘라스토머스(주)	2062110050365	

롯데상사(주)	1101110159099	
롯데송도쇼핑타운(주)	1201110562985	
롯데쇼핑타운대구(주)	1701110568404	
롯데수원역쇼핑타운(주)	2811110092342	
롯데알미늄(주)	1101110003121	
롯데액셀러레이터(주)	1101115964112	금융
롯데에이엠씨(주)	1101117056660	
롯데엠시시(주)	1614110016995	
롯데역사(주)	1101110505903	
롯데오토리스(주)	1341110213433	금융
롯데오토케어(주)	1101115082922	
롯데울산개발(주)	2301110254240	
롯데인천개발(주)	1201110639594	
롯데인천타운(주)	1201110709298	
롯데자산개발(주)	1101112394263	
롯데제이티비(주)	1101113685710	
롯데지알에스(주)	1101110262850	
롯데지에스화학(주)	2062110073383	
롯데지에프알(주)	1101112730962	
롯데캐피탈(주)	1101111217416	금융
롯데컬처웍스(주)	1101116768969	
롯데부산신항로지스(주)	1801110684282	
롯데타운동탄(주)	1348110349565	
마곡엘앤타워피에프브이(주)	1101117472668	
마곡지구피에프브이(주)	1101115472818	
산청음료(주)	1948110004183	
삼박엘에프티(주)	1615110034466	
서울복합물류자산관리(주)	1101114659970	
서울복합물류프로젝트금융투자(주)	1101114660232	
스마일위드(주)	1101116986066	
스위트위드(주)	1313110163108	
씨에스유통(주)	1101111178840	
씨에이치음료(주)	1346110040480	
에프알엘코리아(주)	1101113133298	
엠제이에이와인(주)	1101113942582	
(유)성암허심	1101150001995	
은평피에프브이(주)	1101115511864	
제이산업(주)	1101114807975	
(주)그린카	1101114236520	

(주)대흥기획	1101116707800	
(주)롯데아사히주류	1101110530033	
(주)롯데자이언츠	1101110317556	
(주)모비잼미디어	1101114519992	
(주)백학음료	1349110029305	
(주)부산롯데호텔	1801110053461	
(주)씨텍	1101110589171	
(주)에스디제이	1101115850593	
(주)에스앤에스인터내셔널	1101114402379	
(주)엔젤위드	1314110292939	
(주)엠허브	1101111619729	
(주)우리홈쇼핑	1101112248957	
(주)이지고	1101117116183	
(주)충북소주	1501110082218	
(주)케이피캠텍	2301110100443	
(주)코리아세븐	1101110899976	
(주)호텔롯데	1101110145410	
캐논코리아비즈니스솔루션(주)	1301110007666	
푸드위드(주)	1501110279873	
한국에스티엘(주)	1101114676792	
한국후지필름(주)	1101116707214	
한덕화학(주)	1101111144388	

주) 롯데코스코쉬핑로지스(주)는 2021. 1. 1. 롯데부산신항로지스(주)로 상호를 변경하였습니다

- 해외

출자회사명	피출자회사명	지분율
Chocolaterie Guylian N.V	Aimee BVBA	99.0%
Rakhat JSC	Almaty Sweets LLC	100.0%
롯데글로벌로지스(주)	CHANGWAN CONTAINER SERVICE LIMITED	70.0%
Lotte Chemical Titan International Limited	Chemical Brothers Limited	100.0%
Chocolaterie Guylian N.V	Chocolaterie Guylian Deutschland GmbH	100.0%
Lotte Confectionery Holdings (Europe) B.V.	Chocolaterie Guylian N.V	99.97%
LOTTE GLOBAL LOGISTICS (UK) HOLDINGS CO., LTD.	CONTAINER DEPOT UND REPARATUR HAMBURG GMBH	100.0%
롯데쇼핑(주)	Coralis S.A.	45.0%
Coralis S.A.	Coralis Vietnam Co.,Ltd.	100.0%
(주)대흥기획	DAEHONG COMMUNICATIONS VIETNAM CO., LTD	95.0%
Chocolaterie Guylian N.V	Guylian Asia Ltd	99.9%
Chocolaterie Guylian N.V	Guylian Iberia, LDA	99.3%
Chocolaterie Guylian N.V	Guylian UK Ltd	100.0%
Chocolaterie Guylian N.V	Guylian USA, Inc	100.0%
Lotte Holdings Hong Kong Limited	HAI THANH-LOTTE COMPANY LIMITED	70.0%

롯데건설(주)	HAU GIANG COMMERCIAL AND CONSTRUCTION INVESTMENT CORPORATION	51.0%
롯데제과(주)	HAVMOR ICE CREAM PRIVATE LIMITED	100.0%
롯데컬처웍스(주)	Hemisphere Film Investors III, LLC	100.0%
롯데컬처웍스(주)	Hemisphere Film Investors II, LLC	100.0%
Hemisphere Film Investors II, LLC	Hemisphere Film Investors LLC	50.0%
(주)호텔롯데	HOTEL LOTTE HOLDINGS HK LIMITED	100.0%
LOTTE Global Logistics (Hongkong) Holdings Co., Limited	HYUNDAI LOGISTICS (CAMBODIA) CO.,LTD.	83.5%
LOTTE GLOBAL LOGISTICS (UK) CO., LTD.	HYUNDAI LOGISTICS (ITALY) SRL	100.0%
LOTTE SHOPPING HOLDINGS (SINGAPORE) PTE. LTD.	INTERNATIONAL BUSINESS CENTER COMPANY LIMITED	50.0%
LOTTE Hotel Holdings Europe B.V.	JSC Lotte RUS	100.0%
Lotte International Australia Pty Ltd	Kestrel Farming Pty Ltd	100.0%
롯데케미칼(주)	Kor-Uz Gas Chemical Investment Ltd.	49.0%
롯데제과(주)	L & M Confectionery Pte. Ltd.	100.0%
롯데제과(주)	L&M Mayson Company Limited	45.5%
(주)롯데홀딩스	L & S (Thailand) Co., Ltd.	49.0%
LOTTE Chemical USA Corporation	LACC, LLC	53.2%
Lotte Food Holding Co.,Ltd.	LH Foods Co.,Ltd	50.0%
롯데지주(주)	Lotte Agro Holdings B.V.	100.0%
Lotte Agro Holdings B.V.	Lotte Agro RUS LLC	100.0%
롯데칠성음료(주)	LOTTE AKHTAR BEVERAGES (PRIVATE) LTD	52.0%
롯데알미늄(주)	LOTTE ALUMINIUM Hungary Kft	100.0%
롯데칠성음료(주)	LOTTE BEVERAGE AMERICA CORP.	100.0%
롯데칠성음료(주)	LOTTE Beverage Holdings (Singapore) Pte. Ltd.	100.0%
롯데케미칼(주)	LOTTE Chemical (Thailand) Co., Ltd.	49.3%
롯데케미칼(주)	Lotte Chemical Alabama Corporation	100.0%
롯데케미칼(주)	LOTTE Chemical California, Inc.	100.0%
롯데케미칼(주)	LOTTE Chemical Deutschland GMBH	100.0%
롯데케미칼(주)	LOTTE Chemical Engineering Plastics (Dongguan) Co., Ltd.	100.0%
롯데케미칼(주)	LOTTE Chemical Engineering Plastics (Tianjin) Co., Ltd.	100.0%
롯데케미칼(주)	LOTTE Chemical Hungary Ltd.	100.0%
롯데케미칼(주)	LOTTE Chemical India Pvt. Ltd.	99.9%
롯데케미칼(주)	LOTTE Chemical Japan Co., Ltd.	100.0%
LOTTE Chemical USA Corporation	LOTTE Chemical Louisiana, LLC	100.0%
LOTTE Chemical California, Inc.	LOTTE Chemical Mexico S.A. de C.V.	100.0%
롯데케미칼(주)	LOTTE CHEMICAL NIGERIA LIMITED	100.0%
롯데케미칼(주)	Lotte Chemical Pakistan Limited	75.0%
롯데케미칼(주)	LOTTE CHEMICAL POLAND SP. ZO.O	100.0%
롯데케미칼(주)	LOTTE Chemical Shanghai Co., Ltd.	100.0%
Lotte Chemical Titan (M) Sdn. Bhd.	Lotte Chemical Singapore Pte. Ltd.	100.0%
LOTTE CHEMICAL TITAN HOLDING BERHAD	Lotte Chemical Titan (M) Sdn. Bhd.	100.0%
LOTTE CHEMICAL TITAN HOLDING BERHAD	Lotte Chemical Titan Capital (L) Limited	100.0%
LOTTE CHEMICAL TITAN HOLDING BERHAD	Lotte Chemical Titan Corporation SDN. BHD.	100.0%
롯데케미칼(주)	LOTTE CHEMICAL TITAN HOLDING BERHAD	74.9%
PT. Lotte Chemical Titan Tbk	Lotte Chemical Titan International Limited	100.0%
LOTTE CHEMICAL TITAN HOLDING BERHAD	Lotte Chemical Titan International Sdn. Bhd.	100.0%
LOTTE CHEMICAL TITAN HOLDING BERHAD	Lotte Chemical Titan Trading Sdn. Bhd.	100.0%
롯데케미칼(주)	LOTTE Chemical USA Corporation	60.0%
롯데케미칼(주)	LOTTE Chemical Vietnam Co., Ltd.	100.0%
롯데컬처웍스(주)	Lotte Cinema Hong Kong Co., Limited	100.0%

롯데제과(주)	Lotte Confectionery (S.E.A.) Pte. Ltd.	100.0%
롯데제과(주)	Lotte Confectionery Holdings (Europe) B.V.	51.0%
(주)롯데	Lotte Confectionery Pilipinas Corp.	100.0%
롯데제과(주)	Lotte Confectionery RUS LLC	100.0%
롯데정보통신(주)	Lotte Data Communication Company Limited Vietnam	100.0%
롯데정보통신(주)	LOTTE DATA COMMUNICATION R&D CENTER INDIA LLP	99.99%
LOTTE DUTY FREE SINGAPORE PTE. LTD.	Lotte Duty Free (Thailand) Co., Ltd	78.5%
LOTTE HOTEL HOLDINGS USA CO., LTD.	Lotte Duty Free Guam, LLC	100.0%
HOTEL LOTTE HOLDINGS HK LIMITED	Lotte Duty Free Hong Kong Ltd.	100.0%
LOTTE DUTY FREE SINGAPORE PTE. LTD.	Lotte Duty Free Japan Co., Ltd.	80.0%
LOTTE DUTY FREE SINGAPORE PTE. LTD.	Lotte Duty Free Kansai Co., Ltd.	100.0%
LOTTE DUTY FREE SINGAPORE PTE. LTD.	Lotte Duty Free Macau Co., Ltd.	100.0%
(주)호텔롯데	LOTTE DUTY FREE SINGAPORE PTE. LTD.	100.0%
롯데건설(주)	Lotte E&C Malaysia Sdn. Bhd.	100.0%
LOTTE SHOPPING HOLDINGS (SINGAPORE) PTE. LTD.	LOTTE E-COMMERCE VIETNAM CO., LTD	100.0%
롯데건설(주)	Lotte Engineering and Construction India Pvt. Ltd.	100.0%
롯데건설(주)	Lotte Engineering and Construction Vietnam Co., Ltd	100.0%
롯데건설(주)	Lotte Engineering Construction Mongolia LLC	100.0%
롯데컬처웍스(주)	LOTTE ENTERTAINMENT VIETNAM COMPANY LIMITED	50.0%
LOTTE Hotel Holdings Europe B.V.	Lotte Europe Investment B.V.	100.0%
롯데지알에스(주)	LOTTE F&G VIETNAM COMPANY LIMITED	67.0%
(주)롯데파이낸셜	Lotte F&L Singapore Pte. Ltd.	100.0%
롯데정밀화학(주)	LOTTE Fine Chemical Europe GmbH	100.0%
롯데정밀화학(주)	LOTTE Fine Chemical Trading(Shanghai) Co., Ltd.	100.0%
LOTTE LAND CO., LTD	LOTTE FLC JSC	60.0%
롯데지주(주)	Lotte Food Holding Co.,Ltd.	100.0%
(주)롯데	Lotte Four Seas Ltd.	70.0%
LOTTE GLOBAL LOGISTICS (UK) HOLDINGS CO., LTD.	LOTTE Global Logistics (Germany) GmbH	100.0%
LOTTE Global Logistics (Hongkong) Holdings Co., Limited	LOTTE Global Logistics (Hongkong) Co., Limited	100.0%
롯데글로벌로지스(주)	LOTTE Global Logistics (Hongkong) Holdings Co., Limited	100.0%
LOTTE Global Logistics (Hongkong) Holdings Co., Limited	LOTTE GLOBAL LOGISTICS (INDIA) PRIVATE LIMITED	100.0%
롯데글로벌로지스(주)	LOTTE GLOBAL LOGISTICS (MALAYSIA) SDN. BHD.	100.0%
LOTTE GLOBAL LOGISTICS (UK) HOLDINGS CO., LTD.	LOTTE GLOBAL LOGISTICS (NETHERLANDS) B.V.	100.0%
롯데글로벌로지스(주)	LOTTE GLOBAL LOGISTICS (NORTH AMERICA) INC.	100.0%
LOTTE Global Logistics (Hongkong) Holdings Co., Limited	LOTTE GLOBAL LOGISTICS (SINGAPORE) PTE. LTD.	100.0%
LOTTE GLOBAL LOGISTICS (UK) HOLDINGS CO., LTD.	LOTTE GLOBAL LOGISTICS (UK) CO., LTD.	100.0%
롯데글로벌로지스(주)	LOTTE GLOBAL LOGISTICS (UK) HOLDINGS CO., LTD.	100.0%
롯데글로벌로지스(주)	Lotte Global Logistics Kazakhstan Co., Ltd	100.0%
롯데글로벌로지스(주)	LOTTE GLOBAL LOGISTICS PHILIPPINES INC.	100.0%
롯데글로벌로지스(주)	LOTTE GLOBAL LOGISTICS VIETNAM CO.,LTD	100.0%
Lotte Properties(Shenyang) Ltd.	Lotte Glory Properties(Shenyang) Ltd.	100.0%
Lotte Hotel & Retail Vietnam Pte. Ltd.	Lotte Holdings Hong Kong Limited	100.0%
(주)호텔롯데	Lotte Hotel & Retail Vietnam Pte. Ltd.	40.0%
(주)호텔롯데	Lotte Hotel Arai Co., Ltd.	100.0%
LOTTE HOTEL HOLDINGS USA CO., LTD.	Lotte Hotel Guam LLC.	100.0%
(주)호텔롯데	LOTTE Hotel Holdings Europe B.V.	100.0%
(주)호텔롯데	LOTTE HOTEL HOLDINGS USA CO., LTD.	100.0%
LOTTE HOTEL HOLDINGS USA CO., LTD.	LOTTE HOTEL NEW YORK PALACE, LLC.	100.0%
LOTTE Hotel Holdings Europe B.V.	Lotte Hotel Saint Petersburg, LLC.	100.0%
LOTTE HOTEL HOLDINGS USA CO., LTD.	LOTTE Hotel Seattle LLC	100.0%

LOTTE DUTY FREE SINGAPORE PTE. LTD.	LOTTE HOTEL VIETNAM CO., LTD.	100.0%
㈜호텔롯데	LOTTE Hotel Vladivostok, LLC.	100.0%
롯데제과㈜	Lotte India Co., Ltd.	98.6%
롯데지주㈜	Lotte International America Corp.	100.0%
롯데상사㈜	Lotte International Australia Pty Ltd	100.0%
롯데상사㈜	Lotte International Khorol LLC	100.0%
롯데상사㈜	Lotte International Mikhailovka LLC	100.0%
롯데지주㈜	LOTTE INTERNATIONAL OCEANIA PTY LTD.	100.0%
롯데상사㈜	Lotte International Primorye LLC	49.99%
롯데지주㈜	LOTTE INVESTMENT PARTNERS SINGAPORE PTE. LTD.	100.0%
롯데제과㈜	Lotte Kolson(Pvt.) Limited	96.5%
롯데건설㈜	LOTTE LAND CO., LTD	100.0%
롯데칠성음료㈜	LOTTE LIQUOR JAPAN CO.,LTD	100.0%
낙천(북경)물류유한공사	LOTTE Logistics (HongKong) Co., Limited	90.0%
LOTTE SHOPPING HOLDINGS (SINGAPORE) PTE. LTD.	Lotte Mart C&C India Private Limited	100.0%
롯데멤버스㈜	LOTTE Members Vietnam Co., Ltd.	100.0%
LOTTE Beverage Holdings (Singapore) Pte. Ltd.	LOTTE MGS Beverage (Myanmar) Co., Ltd.	77.8%
㈜롯데	Lotte Netherlands Holdings B.V.	100.0%
LOTTE DUTY FREE SINGAPORE PTE. LTD.	LOTTE PHU KHANH DUTY FREE TRADING COMPANY LIMITED	60.0%
롯데쇼핑㈜	LOTTE PROPERTIES (CHENGDU) HK LIMITED	73.5%
롯데쇼핑㈜	LOTTE PROPERTIES (HANOI) SINGAPORE PTE. LTD.	90.0%
LOTTE PROPERTIES (HANOI) SINGAPORE PTE. LTD.	LOTTE PROPERTIES HANOI CO., LTD	100.0%
롯데쇼핑㈜	LOTTE PROPERTIES HCMC COMPANY LIMITED	40.0%
롯데자산개발㈜	Lotte Properties(Shenyang) Ltd.	37.2%
롯데제과㈜	LOTTE QINGDAO FOODS CO., LTD.	90.0%
롯데렌탈㈜	LOTTE Rent-A-Car (Thailand) Co.,Ltd.	49.0%
Lotte Rental (Vietnam) Company Limited	Lotte Rent-A-Car Vina Company Limited	49.0%
롯데렌탈㈜	Lotte Rental (Vietnam) Company Limited	100.0%
롯데쇼핑㈜	Lotte Shopping Holdings (Hong Kong) Co., Limited	100.0%
롯데쇼핑㈜	LOTTE SHOPPING HOLDINGS (SINGAPORE) PTE. LTD.	100.0%
LOTTE SHOPPING HOLDINGS (SINGAPORE) PTE. LTD.	Lotte Shopping India Pvt.,Ltd	90.0%
LOTTE SHOPPING HOLDINGS (SINGAPORE) PTE. LTD.	Lotte Shopping Plaza Vietnam Co.,Ltd.	100.0%
롯데쇼핑㈜	Lotte Shopping RUS Ltd.	100.0%
㈜롯데홀딩스	Lotte Singapore pte. Ltd.	100.0%
㈜롯데	Lotte Taiwan Co., Ltd.	100.0%
LOTTE DUTY FREE SINGAPORE PTE. LTD.	LOTTE TRAVEL RETAIL AUSTRALIA PTY LTD	100.0%
LOTTE TRAVEL RETAIL AUSTRALIA PTY LTD	LOTTE TRAVEL RETAIL NEW ZEALAND LIMITED	100.0%
LOTTE DUTY FREE SINGAPORE PTE. LTD.	LOTTE TRAVEL RETAIL SINGAPORE PTE. LTD.	100.0%
㈜롯데	Lotte U.S.A., INC.	100.0%
롯데케미칼㈜	LOTTE UBE SYNTHETIC RUBBER SDN. BHD.	40.0%
㈜롯데	Lotte Vietnam Co., Ltd.	100.0%
LOTTE SHOPPING HOLDINGS (SINGAPORE) PTE. LTD.	LOTTE VIETNAM SHOPPING JOINT STOCK COMPANY	99.99%
롯데지주㈜	Lotte Vina International Co., Ltd.	100.0%
롯데글로벌로지스㈜	LOTTE VINATRANS GLOBAL LOGISTICS (VIETNAM) CO., LTD	51.0%
Lotte Netherlands Holdings B.V.	Lotte Wedel Sp. z o.o.	100.0%
㈜호텔롯데	Lotte World Vietnam Co., Ltd	100.0%
롯데컬처웍스㈜	LotteCinema Vietnam Co., Ltd.	90.0%
롯데정보통신㈜	Lotte-HPT High Tech. Vietnam Company Limited	100.0%
㈜롯데	P.T. Lotte Indonesia	99.9%
롯데케미칼㈜	PEKER SURFACE DESIGNS INDUSTRY AND TRADE JOINT STOCK COMPANY	72.5%

롯데칠성음료㈜	Pepsi-Cola Products Philippines, Inc.	73.6%
Lotte Wedel Sp. z o.o.	Pijalnie Czekolady Sp. z o.o.	100.0%
LOTTE CHEMICAL TITAN HOLDING BERHAD	PT LOTTE CHEMICAL INDONESIA	51.0%
PT Lotte Chemical Titan Tbk	PT LOTTE CHEMICAL TITAN NUSANTARA	99.9%
롯데건설㈜	PT LOTTE LAND INDONESIA	100.0%
PT LOTTE LAND INDONESIA	PT LOTTE LAND MODERN REALTY	60.0%
롯데지주㈜	PT LOTTE RND CENTER INDONESIA	33.3%
LOTTE SHOPPING HOLDINGS (SINGAPORE) PTE. LTD.	PT LOTTE SHOPPING AVENUE INDONESIA	99.5%
㈜대홍기획	PT. Daehong Communications Indonesia	99.0%
롯데캐피탈㈜	PT. LOTTE CAPITAL INDONESIA	78.1%
롯데케미칼㈜	PT. Lotte Chemical Engineering Plastics Indonesia	99.9%
Lotte Chemical Titan International Sdn. Bhd.	PT. Lotte Chemical Titan Tbk	92.5%
롯데컬처웍스㈜	PT. LOTTE CINEMA INDONESIA	99.98%
롯데글로벌로지스㈜	PT. Lotte Global Logistics Indonesia	99.0%
롯데멤버스㈜	PT. LOTTE Members Indonesia	99.0%
롯데알미늄㈜	PT. Lotte Packaging	99.4%
LOTTE SHOPPING HOLDINGS (SINGAPORE) PTE. LTD.	PT. Lotte Shopping Indonesia	80.0%
LOTTE DUTY FREE SINGAPORE PTE. LTD.	PT. SJ Indonesia	99.8%
PT. Lotte Chemical Titan Tbk	PT. Titan Trading	99.6%
롯데정보통신㈜	PT.Lotte Data Communication Company Indonesia	99.8%
LOTTE SHOPPING HOLDINGS (SINGAPORE) PTE. LTD.	PT.Lotte Mart Indonesia	99.0%
롯데지주㈜	PT.Lotteria Indonesia	99.3%
롯데제과㈜	Rakhat JSC	95.6%
Rakhat JSC	Rakhat TR	100.0%
Rakhat JSC	Rakhat-Aktau LLP	100.0%
Rakhat JSC	Rakhat-Aktobe LLP	100.0%
Rakhat JSC	Rakhat-Astana LLP	100.0%
Rakhat JSC	Rakhat-Karaganda LLP	100.0%
Rakhat JSC	Rakhat-Oral LLP	100.0%
Rakhat JSC	Rakhat-Shymkent LLP	100.0%
Rakhat JSC	Rakhat-Shymkent Trading House LLP	100.0%
Rakhat JSC	Rakhat-Taldykorgan LLP	100.0%
Lotte International Australia Pty Ltd	Sandalwood Feedlot Pty Ltd	100.0%
롯데글로벌로지스㈜	Shanghai Hyundai Asia Shipping International Freight Forwarding Co.Ltd.	66.0%
㈜롯데	Thai Lotte Co., Ltd.	98.2%
Thai Okashiland Holdings Ltd.	Thai Okashi Land Ltd.	50.9%
LOTTE CHEMICAL TITAN HOLDING BERHAD	Titan Chemicals International Limited	100.0%
LOTTE CHEMICAL TITAN HOLDING BERHAD	Titan Leasing Ltd.	100.0%
LOTTE CHEMICAL TITAN HOLDING BERHAD	Titan Petrochemicals Sdn. Bhd.	100.0%
Lotte Chemical Titan Trading Sdn. Bhd.	Titan Trading Corp. Limited	100.0%
LOTTE CHEMICAL TITAN HOLDING BERHAD	Titan Vinyl Sdn. Bhd.	100.0%
롯데지주㈜	VIETNAM LOTTERIA CO., LTD	100.0%
롯데글로벌로지스㈜	낙천(북경)물류유한공사	100.0%
롯데쇼핑㈜	낙천(중국)기업관리유한공사	70.0%
롯데지주㈜	낙천(중국)식품유한공사	47.2%
Lotte Food Holding Co.,Ltd.	낙천(중국)투자유한공사	100.0%
낙천성건설(북경)유한공사	낙천건설(심양)유한공사	100.0%
롯데케미칼㈜	낙천공정소요(가흥)유한공사	100.0%
롯데케미칼㈜	낙천공정소요(심양)유한공사	100.0%
롯데케미칼㈜	낙천공정소요(합비)유한공사	50.0%

롯데지주(주)	낙천리(북경)찬음관리유한공사	100.0%
Lotte Properties(Shenyang) Ltd.	낙천물업관리(심양)유한공사	100.0%
롯데쇼핑(주)	낙천백화(성도)유한공사	100.0%
롯데쇼핑(주)	낙천백화(심양)유한공사	100.0%
롯데건설(주)	낙천성건설(북경)유한공사	100.0%
롯데지주(주)	낙천오더리음료유한공사	100.0%
HOTEL LOTTE HOLDINGS HK LIMITED	낙천유락(심양)유한공사	100.0%
HOTEL LOTTE HOLDINGS HK LIMITED	낙천유락구자문(북경)유한공사 (Lotte Duty Free Beijing Co., Ltd.)	100.0%
롯데캐피탈(주)	낙천용자조임(중국)유한공사	100.0%
롯데지주(주)	낙천장백음료유한공사	100.0%
롯데칠성음료(주)	낙천주업(북경)유한공사	100.0%
LOTTE PROPERTIES (CHENGDU) HK LIMITED	낙천지산(성도)유한공사	100.0%
롯데알미늄(주)	낙천포장(북경)유한공사	40.0%
롯데케이칼(주)	낙천화학(가흥)유한공사	100.0%
롯데베르살리스엘라스토머스(주)	늑미상무(상해)유한공사	100.0%
(주)대흥기획	대흥광고(상해)유한공사	100.0%
(주)롯데스트레티직인베스트먼트	롯데부동산(주)	100.0%
롯데케이칼(주)	삼강낙천화공유한공사	50.0%
롯데쇼핑(주)	심양심락전영투자관리유한공사	49.0%
(주)롯데스트레티직인베스트먼트	(주)L제10투자회사	100.0%
(주)롯데스트레티직인베스트먼트	(주)L제11투자회사	100.0%
(주)롯데스트레티직인베스트먼트	(주)L제12투자회사	100.0%
(주)롯데스트레티직인베스트먼트	(주)L제1투자회사	100.0%
(주)롯데홀딩스	(주)L제2투자회사	100.0%
(주)L제2투자회사	(주)L제3투자회사	100.0%
(주)L제2투자회사	(주)L제4투자회사	100.0%
(주)L제2투자회사	(주)L제5투자회사	100.0%
(주)L제2투자회사	(주)L제6투자회사	100.0%
(주)롯데스트레티직인베스트먼트	(주)L제7투자회사	100.0%
(주)롯데스트레티직인베스트먼트	(주)L제8투자회사	100.0%
(주)롯데스트레티직인베스트먼트	(주)L제9투자회사	100.0%
(주)롯데홀딩스	(주)긴자코지코나	100.0%
(주)롯데홀딩스	(주)디스크	81.8%
(주)롯데홀딩스	(주)롯데	100.0%
(주)롯데홀딩스	(주)롯데리아	100.0%
(주)롯데홀딩스	(주)롯데서비스	100.0%
(주)롯데홀딩스	(주)롯데스트레티직인베스트먼트	31.0%
(주)롯데홀딩스	(주)롯데시티호텔	100.0%
(주)롯데스트레티직인베스트먼트	(주)롯데파이낸셜	51.0%
(주)광윤사	(주)롯데홀딩스	28.1%
(주)롯데	(주)메리초코렛컴퍼니	100.0%
(주)롯데홀딩스	(주)지바롯데마린즈	82.1%
(주)롯데스트레티직인베스트먼트	(주)패밀리	24.9%
롯데케이칼(주)	호석화학무역(상해)유한공사	100.0%

※ 기준일은 2021년 3월 말

※ Hiro Corporation, 광윤사, 마켓비전, LOTTE HOTEL BEVERAGE (NYP), LLC, KANA의 최대출자자는 개인임

2. 지배회사의 종속회사 현황

지배회사의 종속회사는 28개사이며, 이 중 '기업공시작성기준' 상 주요종속회사에 속하는 회사는 모두 5개입니다. 지배회사의 종속회사 현황은 다음과 같습니다.

[주요 종속회사] : 5개

업종	명칭	계
식품제조판매	Chocolaterie Guylian N.V., Lotte Kolson(Pvt.) Limited, Rakhat JSC, Lotte India Co., Ltd.	4개사
투 자	Lotte Confectionery Holdings (Europe) B.V.	1개사

[기타 종속회사] : 23개사

업종	명칭	계
식품제조판매	LOTTE QINGDAO FOODS CO., LTD., Lotte Confectionery RUS LLC, Rakhat-Shymkent LLP, Lotte Confectionery (S.E.A.) Pte. Ltd. Chocolaterie Guylian Deutschland GmbH, Aimee BVBA, Guylian Asia Limited, Guylian Iberia LDA, Guylian UK Limited, Guylian USA Inc., Rakhat-Shymkent Trading House LLP, Rakhat-Astana LLP, Rakhat-Aktobe LLP, Rakhat-Aktau LLP, Rakhat-Oral LLP, Rakhat-Taldykorgan LLP, Rakhat-Karaganda LLP, Almaty Sweets LLC, HAVMOR ICE CREAM PRIVATE LIMITED, L&M Mayson Company Limited	20개사
투 자	L&M Confectionery Pte. Ltd.	1개사
기 타	스위트워드(주), Rakhat-TR LLP	2개사

3. 회사와 계열회사간 임원 겸직 현황

(기준일 : 2021년 3월 31일)

구분	겸직자		겸직회사	
	성명	직위	회사명	직위
등기 임원	신동빈	대표이사	롯데지주(주)	대표이사
			에프알엘코리아(주)	기타비상무이사
			롯데케미칼(주)	대표이사
			캐논코리아비즈니스솔루션(주)	사내이사
	이영구	대표이사	롯데네슬레코리아(주)	사내이사
미등기 임원	박경섭	상무	스위트워드(주)	사내이사
	송경원	상무보	스위트워드(주)	감사

4. 계통도

출자회사										
\	롯데지주(주)	㈜호밀롯데	㈜부산롯데호밀	롯데물산(주)	롯데제과(주)	롯데칠성음료(주)	롯데푸드(주)	롯데지알에스(주)	롯데쇼핑(주)	㈜코리아세븐
피출자회사										

롯데지주㈜	32.47%	11.04%	0.93%	-	-	-	-	-	-	-	-	-
롯데호텔롯데	-	0.17%	0.55%	-	-	-	-	-	-	-	-	-
롯데먼세정제주주	-	100.00%	-	-	-	-	-	-	-	-	-	-
롯데부산롯데호텔	-	-	0.00%	-	-	-	-	-	-	-	-	-
롯데골산주	-	32.83%	-	-	-	-	-	-	-	-	-	-
스마일워드주	-	100.00%	-	-	-	-	-	-	-	-	-	-
롯데디에프리테일주	-	97.79%	-	-	-	-	-	-	-	-	-	-
롯데제과주	48.42%	-	-	-	0.07%	-	-	-	-	-	-	-
롯데칠성음료주	36.80%	5.24%	-	-	-	1.42%	-	-	-	-	-	-
롯데푸드주	36.37%	-	-	-	-	-	19.62%	-	-	-	-	-
롯데네슬레코리아주	50.00%	-	-	-	-	-	-	-	-	-	-	-
롯데지알에스주	54.44%	18.77%	11.29%	-	-	-	-	-	0.00%	-	-	-
롯데대아사히주유	-	-	-	-	-	50.00%	-	-	-	-	-	-
롯데스앤에스인터내셔널	-	-	-	-	-	-	-	-	-	-	-	-
롯데복소주	100.00%	-	-	-	-	-	-	-	-	-	-	-
롯데이에이와인주	-	-	-	-	-	100.00%	-	-	-	-	-	-
씨에이치음료주	100.00%	-	-	-	-	-	-	-	-	-	-	-
롯데백화점음료	86.06%	-	-	-	-	-	-	-	-	-	-	-
스워드워드주	-	-	-	-	100.00%	-	-	-	-	-	-	-
산청음료주	-	-	-	-	-	100.00%	-	-	-	-	-	-
푸드워드주	-	-	-	-	-	-	100.00%	-	-	-	-	-
롯데쇼핑주	40.00%	8.86%	0.78%	-	-	-	-	-	-	0.06%	-	-
롯데역시주	44.53%	-	1.00%	-	-	-	-	-	-	-	-	-
롯데코리아세븐	79.66%	-	-	-	-	-	-	-	-	-	-	4.02%
에프알엘코리아주	-	-	-	-	-	-	-	-	-	-	49.00%	-
롯데우리홈쇼핑	-	-	-	-	-	-	-	-	-	-	53.03%	-
롯데김해개발주	-	-	-	-	-	-	-	-	-	-	100.00%	-
롯데수원역쇼핑타운주	-	-	-	-	-	-	-	-	-	-	100.00%	-
롯데지에프알주	-	-	-	-	-	-	-	-	-	-	99.93%	-
롯데송도쇼핑타운주	-	-	-	-	-	-	-	-	-	-	100.00%	-
한국에스티엘주	-	-	-	-	-	-	-	-	-	-	50.00%	-
씨에스유통주	-	-	-	-	-	-	-	-	-	-	99.95%	-
롯데하이마트주	-	-	-	-	-	-	-	-	-	-	65.25%	-
롯데인천개발주	-	-	-	-	-	-	-	-	-	-	100.00%	-
롯데인천타운주	-	-	-	-	-	-	-	-	-	-	100.00%	-
롯데타운동단주	-	-	-	-	-	-	-	-	-	-	100.00%	-
롯데울산개발주	-	-	-	-	-	-	-	-	-	-	96.83%	-
롯데컬처웍스주	-	-	-	-	-	-	-	-	-	-	86.37%	-
롯데디엠씨개발주	-	-	-	-	-	-	-	-	-	-	95.00%	-
롯데케이칼주	25.33%	-	-	20.00%	-	-	-	-	-	-	-	-
롯데이피켄텍	-	-	-	-	-	-	-	-	-	-	-	-
롯데엠시시주	-	-	-	-	-	-	-	-	-	-	-	-
삼박엘에프티주	-	-	-	-	-	-	-	-	-	-	-	-
테크항공주	-	-	-	-	-	-	-	-	-	-	-	-
롯데미쓰이화학주	-	-	-	-	-	-	-	-	-	-	-	-
롯데베르살리스벨라스토머스주	-	-	-	-	-	-	-	-	-	-	-	-
롯데정밀화학주	-	-	-	-	-	-	-	-	-	-	-	-
한덕화학주	-	-	-	-	-	-	-	-	-	-	-	-
롯데지에스화학주	-	-	-	-	-	-	-	-	-	-	-	-
한국후지비블름주	76.09%	8.00%	-	-	-	-	-	-	-	-	-	-
롯데알미늄주	-	38.23%	3.89%	-	-	-	-	-	-	-	-	-
캐논코리아비즈니스솔루션주	50.00%	-	-	-	-	-	-	-	-	-	-	-
롯데엔젤워드	-	-	-	-	-	-	-	-	-	-	-	-
롯데건설주	-	43.07%	-	-	-	-	-	-	-	-	-	-
롯데엠버스주	93.88%	-	1.02%	-	-	-	-	-	-	-	-	-
롯데상사주	41.37%	34.64%	-	-	-	-	-	-	-	-	-	-
롯데글로벌로지스주	46.04%	10.87%	-	-	-	-	-	-	-	-	-	-

롯데부동산신항로지스주	-	-	-	-	-	-	-	-	-	-	-
롯데렌탈주	-	42.04%	28.43%	-	-	-	-	-	-	-	-
제이지산업주	-	-	-	-	-	-	-	-	-	-	-
롯데오토케어주	-	-	-	-	-	-	-	-	-	-	-
㈜그린카	-	-	-	-	-	-	-	-	-	-	-
㈜이지고	-	-	-	-	-	-	-	-	-	-	-
서울특별시물류프로젝트금융투자주	-	-	-	-	-	-	-	-	-	-	-
서울특별시물류자산관리주	-	-	-	-	-	-	-	-	-	-	-
롯데정보통신주	64.95%	-	-	-	-	-	-	-	-	-	-
㈜대흥기획	68.70%	20.02%	-	-	-	-	-	-	-	-	-
㈜모비젯미디어	-	-	-	-	-	-	-	-	-	-	-
㈜엔허브	-	-	-	-	-	-	-	-	-	-	-
롯데미래전략연구소주	100.00%	-	-	-	-	-	-	-	-	-	-
㈜롯데디자인츠	95.00%	-	-	-	-	-	-	-	-	-	-
㈜씨텍	-	-	-	-	-	-	-	-	-	-	-
롯데제이티비주	-	-	-	-	-	-	-	-	-	50.00%	-
롯데자산개발주	60.47%	7.19%	-	32.34%	-	-	-	-	-	-	-
미국지구피에프브이주	-	-	-	-	-	-	-	-	-	-	-
은평피에프브이주	-	-	-	-	-	-	-	-	-	-	-
롯데쇼핑타운대구주	-	-	-	-	-	-	-	-	-	100.00%	-
거제피에프브이주	-	-	-	-	-	-	-	-	-	-	-
롯데에이엠씨주	100.00%	-	-	-	-	-	-	-	-	-	-
롯데위탁관리부동산투자회사주	-	-	-	-	-	-	-	-	-	50.00%	-
미국엘앤타워피에프브이주	-	-	-	-	-	-	-	-	-	-	-
㈜에스티제이	-	-	-	-	-	-	-	-	-	-	-
롯데캐피탈주	-	32.59%	4.69%	-	-	-	-	-	-	-	-
롯데오토리스주	-	-	-	-	-	-	-	-	-	-	-
롯데액셀러레이터주	-	39.97%	-	-	-	-	-	-	-	-	-
(유)성암허삼	-	-	-	-	-	-	-	-	-	-	-

출자회사 \ 피출자회사	롯데케미칼주	삼박엘에프티주	롯데경일화학주	한국후지필름주	롯데알미늄주	케논코리아 비즈니스솔루션주	롯데멤버스주	롯데상사주	롯데글로벌로지스주	롯데렌탈주
	롯데지주주	-	-	-	-	5.05%	-	-	-	-
㈜호텔롯데	-	-	-	-	-	-	-	-	-	-
롯데연세경제주주	-	-	-	-	-	-	-	-	-	-
㈜부산롯데호텔	-	-	-	-	-	-	-	-	-	-
롯데물산주	-	-	-	-	-	-	-	-	-	-
스미일워드주	-	-	-	-	-	-	-	-	-	-
롯데디에프리테일주	-	-	-	-	-	-	-	-	-	-
롯데제과주	-	-	-	-	10.03%	-	-	-	-	-
롯데칠성음료주	-	-	-	-	7.58%	-	-	-	-	-
롯데푸드주	-	-	-	-	-	-	-	-	-	-
롯데네슬레코리아주	-	-	-	-	-	-	-	-	-	-
롯데지알에스주	-	-	-	-	-	-	-	-	-	-
㈜롯데아사히주류	-	-	-	-	-	-	-	-	-	-
㈜에스엔에스인터내셔널	-	-	-	-	-	-	-	-	-	-
㈜충북소주	-	-	-	-	-	-	-	-	-	-
엠제이에이와인주	-	-	-	-	-	-	-	-	-	-
씨에이차음료주	-	-	-	-	-	-	-	-	-	-
㈜백학음료	-	-	-	-	-	-	-	-	-	-
스워드워드주	-	-	-	-	-	-	-	-	-	-
신정음료주	-	-	-	-	-	-	-	-	-	-
푸드워드주	-	-	-	-	-	-	-	-	-	-
롯데쇼핑주	-	-	-	-	-	-	-	-	-	-
롯데역사주	-	-	-	-	-	-	-	-	-	-
㈜코리아세븐	-	-	-	-	-	-	-	-	-	-
에프알엘코리아주	-	-	-	-	-	-	-	-	-	-

롯데캐피탈㈜	-	-	-	-	-	-	-	-	-	-
롯데오토리스㈜	-	-	-	-	-	-	-	-	-	100.00%
롯데액셀러레이터㈜	-	-	-	-	-	-	-	-	-	-
(유)성암허심	-	-	-	-	-	-	-	-	-	-

출자회사 \ 피출자회사	롯데정보통신(주)	(주)대흥기획	롯데자산개발(주)	롯데캐피탈(주)
롯데지주(주)	-	-	-	-
(주)호텔롯데	-	-	-	-
롯데면세점제주(주)	-	-	-	-
(주)부산롯데호텔	-	-	-	-
롯데물산(주)	-	-	-	-
스마일위드(주)	-	-	-	-
롯데디에프리테일(주)	-	-	-	-
롯데제과(주)	-	-	-	-
롯데칠성음료(주)	-	-	-	-
롯데푸드(주)	-	-	-	-
롯데네슬레코리아(주)	-	-	-	-
롯데지알에스(주)	-	-	-	-
(주)롯데아사히주류	-	-	-	-
(주)에스앤에스인터내셔널	-	-	-	-
(주)충북소주	-	-	-	-
엠제이에이와인(주)	-	-	-	-
씨에이치음료(주)	-	-	-	-
(주)백학음료	-	-	-	-
스위트위드(주)	-	-	-	-
산청음료(주)	-	-	-	-
푸드위드(주)	-	-	-	-
롯데쇼핑(주)	-	-	-	-
롯데역사(주)	-	-	-	-
(주)코리아세븐	-	-	-	-
에프알엘코리아(주)	-	-	-	-
(주)우리홈쇼핑	-	-	-	-
롯데김해개발(주)	-	-	-	-
롯데수원역쇼핑타운(주)	-	-	-	-
롯데지에프알(주)	-	-	-	-
롯데송도쇼핑타운(주)	-	-	-	-
한국에스티엘(주)	-	-	-	-
씨에스유통(주)	-	-	-	-
롯데하이마트(주)	-	-	-	-
롯데인천개발(주)	-	-	-	-
롯데인천타운(주)	-	-	-	-
롯데타운동탄(주)	-	-	-	-
롯데울산개발(주)	-	-	-	-
롯데컬처웍스(주)	-	-	-	-

롯데이엠씨개발(주)	-	-	-	-
롯데케미칼(주)	-	-	-	-
(주)케이피컴텍	-	-	-	-
롯데엠시시(주)	-	-	-	-
삼박엘에프티(주)	-	-	-	-
데크항공(주)	-	-	-	-
롯데미쓰이화학(주)	-	-	-	-
롯데베르살리스엘라스토머스(주)	-	-	-	-
롯데정밀화학(주)	-	-	-	-
한덕화학(주)	-	-	-	-
롯데지에스화학(주)	-	-	-	-
한국후지필름(주)	-	-	-	-
롯데알미늄(주)	-	-	-	-
캐논코리아비즈니스솔루션(주)	-	-	-	-
(주)엔젤워드	-	-	-	-
롯데건설(주)	-	-	-	-
롯데멤버스(주)	-	-	-	4.60%
롯데상사(주)	-	-	-	-
롯데글로벌로지스(주)	-	-	-	-
롯데부산신항로지스(주)	-	-	-	-
롯데렌탈(주)	-	-	-	-
제이지산업(주)	-	-	-	-
롯데오토케어(주)	-	-	-	-
(주)그린카	-	-	-	-
(주)이지고	-	-	-	-
서울복합물류프로젝트금융투자(주)	-	-	-	-
서울복합물류자산관리(주)	-	-	-	-
롯데정보통신(주)	1.73%	-	-	-
(주)대흥기획	-	0.05%	-	-
(주)모비젼미디어	-	100.00%	-	-
(주)엠허브	-	99.90%	-	-
롯데미래전략연구소(주)	-	-	-	-
(주)롯데자이언츠	-	-	-	-
(주)씨텍	-	-	-	-
롯데제이티비(주)	-	-	-	-
롯데자산개발(주)	-	-	-	-
마곡지구피에프브이(주)	-	-	100.00%	-
은평피에프브이(주)	-	-	100.00%	-
롯데쇼핑타운대구(주)	-	-	-	-
거제피에프브이(주)	-	-	95.00%	-
롯데에이엠씨(주)	-	-	-	-
롯데위탁관리부동산투자회사(주)	-	-	-	-
마곡엘앤타워피에프브이(주)	-	-	95.00%	-
(주)에스디제이	-	-	-	-

롯데캐피탈㈜	-	-	-	-
롯데오토리스㈜	-	-	-	-
롯데액셀러레이터㈜	-	-	-	-
(유)성암허심	-	-	-	-

5. 타법인출자 현황

(기준일 : 2021년 03월 31일)

(단위 : 백만원, 주, %)

법인명	최초취득일자	출자 목적	최초취득금액	기초잔액			증가(감소)			기말잔액			최근사업연도 재무현황	
				수량	지분율	장부 가액	취득(처분)		평가 손익	수량	지분율	장부 가액	총자산	당기 순손익
							수량	금액						
LOTTE QINGDAO FOODS CO., LTD. (비상장)	2005.03.31	경영참가	11,826	-	90.00	18,223	-	-	-	-	90.00	18,223	20,259	-29
Lotte Confectionery (S.E.A.) Pte. Ltd. (비상장)	2011.09.16	경영참가	6,875	-	100.00	6,875	-	-	-	-	100.00	6,875	5,436	246
HAVMOR ICE CREAM PRIVATE LIMITED (비상장)(주1)	2017.12.16	경영참가	167,158	10,000,000	100.00	153,515	-	-	-	10,000,000	100.00	153,515	59,181	599
스위트워드㈜ (비상장)	2018.01.03	경영참가	313	800,000	100.00	313	-	-	-	800,000	100.00	313	970	-26
Lotte Confectionery RUS LLC (비상장)	2018.05.17	경영참가	22,615	-	100.00	22,615	-	-	-	-	100.00	22,615	56,862	-4,193
Lotte Confectionery Holdings (Europe) B.V. (비상장)	2018.12.20	경영참가	107,829	56,100,000	51.00	100,106	-	-	-	56,100,000	51.00	100,106	188,545	1,304
Lotte Kolson(Pvt.) Limited (비상장)	2018.12.20	경영참가	42,845	99,129,161	96.50	44,240	-	-	-	99,129,161	96.50	44,240	77,079	-975
Rakhat JSC (상장)	2018.12.20	경영참가	209,167	3,440,362	95.57	215,982	-	-	-	3,440,362	95.57	215,982	153,588	23,082
L&M Mayson Company Limited (비상장)(주2)	2018.12.28	경영참가	44,256	14,548,786	45.50	35,196	-	-	-	14,548,786	45.50	35,196	49,502	26,599
L & M Confectionery Pte. Ltd. (비상장)(주3)	2019.01.29	경영참가	33,655	-	100.00	26,687	-	-	-	-	100.00	26,687	12,589	-
Lotte India Co., Ltd. (비상장)(주4)	2019.12.18	경영참가	67,548	10,708,440	98.57	67,548	-	-	-	10,708,440	98.57	67,548	111,360	2,367
롯데농식품테크펀드 1호(비상장)	2020.11.30	투자주식	1,320	3,300	21.71	1,320	-	-	-	3,300	21.71	1,320	6,063	-17
합 계				-	-	692,620	-	-	-	-	-	692,620	741,434	48,957

(주1) HAVMOR ICE CREAM PRIVATE LIMITED는 3월 결산법인입니다. 이에 따라, 최근 사업연도말 자산총액은 2021년 03월 31일 기준이며 당기순손익은 2020년 4월 1일부터 2021년 3월 31일까지입니다.

(주2) L&M Mayson Company Limited 는 9월 결산법인입니다. 이에 따라, 최근 사업연도말 자산총액은 2020년 9월 30일 기준이며 당기순손익은 2019년 10월 1일부터 2020년 9월 30일까지입니다.

(주3) L & M Confectionery Pte. Ltd.는 3월 결산법인입니다. 이에 따라, 최근 사업연도말 자산총액은 2021년 03월 31일 기준이며 당기순손익은 2020년 4월 1일부터 2021년 3월 31일까지입니다.

(주4) Lotte India Co., Ltd.는 3월 결산법인입니다. 이에 따라, 최근 사업연도말 자산총액은 2021년 03월 31일 기준이며 당기순손익은 2020년 4월 1일부터 2021년 3월 31일까지입니다.

※ 총 발행주식수 대비 보유주식수로 계산한 직접 지분을 기준입니다.

※ 별도기준으로 작성되었습니다.

X. 이해관계자와의 거래내용

1. 대주주등에 대한 신용공여

가. 채무보증 내역

- 국내 채무보증 : 당분기말 현재 해당사항 없습니다.
- 해외채무보증 : 당분기말 현재 연결회사는 상법 제530조의 9 제1항에 의거하여 분할존속 회사인 롯데지주 주식회사와 함께 분할전의 회사(구 롯데제과 주식회사) 채무에 대하여 연대하여 변제할 책임이 있으며, 당분기말 현재 당사가 특수관계자의 자금조달 등을 위하여 제공하고 있는 지급보증 및 담보의 내역은 다음과 같습니다.

(단위: 천USD)

성명(법인명)	관계	채권자	채무내용	보증 기간	거래내역(잔액)				비고
					기초	증가	감소	당기말	
Lotte Confectionery Rus LLC	종속기업	우리은행 바레인지점	지급보증	2020.10.15 ~2022.10.13	16,800	-	-	16,800	
		(주)KEB하나은행 양스테르담지점	지급보증	2019.05.03 ~2021.04.30	14,000	-	-	14,000	
		씨티은행 모스크바지점	지급보증	2019.04.29 ~2021.04.28	5,000	-	-	5,000	
		(주)KEB하나은행 바레인지점(주1)	지급보증	2019.04.25 ~2021.04.22	5,000	-	-	5,000	
Lotte India co.,Ltd.	종속기업	우리은행 런던지점	지급보증	2020.02.26 ~2025.01.22	24,600	-	-	24,600	
		KEB 하나은행 바레인지점	지급보증	2020.03.30 ~2021.05.03	4,500	-	-	4,500	

(주1) 직전 보증기간(18년 05월 18일 ~ 19년 04월 25일)에서 기간 연장하였습니다.

나. 담보제공 내역

당분기말 현재 해당사항 없습니다.

2. 대주주와의 자산양수도

가. 유형자산 거래내역

(단위: 백만원)

성명(법인명)	관계	거래종류	거래일자	거래대상물	거래목적	거래금액	처분손익
롯데알미늄(주)	계열회사	자산매입	2021.01.01 ~2021.03.31	유형자산	자산매입	559	-
롯데정보통신(주)	계열회사	자산매입	2021.01.01 ~2021.03.31	유형자산	자산매입	1,547	-

※ 거래금액이 1억원미만 회사 거래 생략 하였습니다.

※ 별도기준으로 작성되었습니다.

나. 위거래 외 교환, 증여, 양수의 거래는 없습니다.

3. 대주주와의 영업거래

당분기말 대주주와의 영업거래 중 공시대상 거래내역은 없습니다.

4. 대주주이외의 이해관계자와의 거래

당사는 주주(대주주를 제외한 5% 이상 주주), 직원 등 대주주 이외의 이해관계자를 상대방으로 거래를 한 사항이 없습니다.

XI. 그 밖에 투자자 보호를 위하여 필요한 사항

1. 공시사항의 진행 · 변경 상황

- 2021년 1분기말 기준 해당사항 없음

2. 주주총회 의사록 요약

주총일자	안 건	결 의 내 용	비 고
제4기 정기 주주총회 (2021.3.23)	제1호 의안 : 제4기 재무상태표, 손익계산서 및 이익잉여금 처분계산서, 자본변동표, 현금흐름표, 주석(안) 승인 의 건	원안대로 의결	현금배당 1,600원/주
	제2호 의안 : 정관 일부 개정의 건	원안대로 의결	-
	제3호 의안 : 이사 선임의 건 제3-1호 의안 : 사내이사 이영구 선임의 건 제3-2호 의안 : 사외이사 김종준 선임의 건 제3-3호 의안 : 사외이사 나 건 선임의 건	원안대로 의결	- 사내이사 1명 신규선임(이영구) - 사외이사 1명 임기만료 퇴임(장용성) - 사외이사 2명 재선임(김종준, 나건)
	제4호 의안 : 감사위원이 되는 사외이사 손문기 선임의 건	원안대로 의결	- 감사위원 1명 신규선임(손문기)
	제5호 의안 : 감사위원회 위원 선임의 건 제5-1호 의안 : 감사위원 김종준 선임의 건 제5-2호 의안 : 감사위원 나 건 선임의 건	원안대로 의결	- 감사위원 2명 재선임(김종준, 나건)
	제6호 의안 : 이사 보수 한도 승인의 건	원안대로 의결	이사 보수 한도 60억
	제7호 의안 : 임원 퇴직금 지급 지침 개정의 건	원안대로 의결	-
	제3기 정기 주주총회 (2020.3.27)	제1호 의안 : 제3기 재무상태표, 손익계산서 및 이익잉여금 처분계산서, 자본변동표, 현금흐름표, 주석(안) 승인 의 건	원안대로 의결
제2호 의안 : 정관 일부 개정의 건		원안대로 의결	-
제3호 의안 : 이사 선임의 건 제3-1호 : 사내이사 선임의 건 제3-1-1호 : 사내이사 신동빈 선임의 건 제3-1-2호 : 사내이사 민명기 선임의 건 제3-1-3호 : 사내이사 이경환 선임의 건 제3-2호 : 사외이사 선임의 건 제3-2-1호 : 사외이사 이동규 선임의 건 제3-2-2호 : 사외이사 한성호 선임의 건		원안대로 의결	- 사내이사 2명 재선임(신동빈, 민명기) - 사내이사 1명 신규선임(이경환) - 사외이사 2명 임기만료 퇴임(송영천, 박용호) - 사외이사 2명 신규선임(이동규, 한성호)
제4호 의안 : 이사 보수 한도 승인의 건		원안대로 의결	이사 보수 한도 60억
제5호 의안 : 임원 퇴직금 지급 지침 개정의 건		원안대로 의결	-
제1호 의안 : 제2기 재무상태표, 손익계산서 및 이익잉여금 처분계산서, 자본변동표, 현금흐름표, 주석(안) 승인 의 건		원안대로 의결	현금배당 1,300원/주
제2호 의안 : 정관 일부 개정의 건		원안대로 의결	-
제2기 정기 주주총회 (2019.3.28)	제3호 의안 : 이사 선임의 건 제3-1호 : 사내이사 이영호 선임의 건 제3-2호 : 사외이사 선임의 건 제3-2-1호 : 사외이사 장용성 선임의 건 제3-2-2호 : 사외이사 김종준 선임의 건	원안대로 의결	- 사내이사 1명 신규선임(이영호) - 사외이사 1명 재선임(장용성) - 사외이사 2명 신규선임(김종준, 나건)

	제3-2-3호 : 사외이사 나 건 선임의 건		
	제4호 의안 : 감사위원회 위원 선임의 건 제4-1호 : 감사위원 장용성 선임의 건 제4-2호 : 감사위원 김종준 선임의 건 제4-3호 : 감사위원 나 건 선임의 건	원안대로 의결	- 감사위원 2명 신규선임(김종준, 나건) - 감사위원 1명 재선임(장용성)
	제5호 의안 : 이사 보수 한도 승인의 건	원안대로 의결	이사 보수 한도 60억
제1기 경기 주주총회 (2018.03.23)	제1호 의안 : 제1기 재무상대표, 손익계산서 및 이익잉여금 처분계산서, 자본변동표, 현금흐름표, 주석(안) 승인의 건	원안대로 의결	현금배당 : 280원/주
	제2호 의안 : 정관 일부 개정의 건	원안대로 의결	-
	제3호 의안 : 이사 선임의 건 제3-1호 : 사내이사 선임의 건 제3-1-1호 : 사내이사 신동빈 선임의 건 제3-1-2호 : 사내이사 민명기 선임의 건 제3-1-3호 : 사내이사 김용수 선임의 건 제3-1-4호 : 사내이사 이재혁 선임의 건 제3-2호 : 사외이사 선임의 건 제3-2-1호 : 사외이사 송영천 선임의 건 제3-2-2호 : 사외이사 박용호 선임의 건	원안대로 의결	- 사내이사 3명 재선임(신동빈, 민명기, 김용수) - 사내이사 1명 신규선임(이재혁) - 사외이사 2명 재선임(송영천, 박용호)
	제4호 의안 : 이사 보수 한도 승인의 건	원안대로 의결	이사 보수 한도 60억

3. 중요한 소송사건

- 해당사항 없음

4. 견질 또는 담보용 어음·수표 현황

- 해당사항 없음

5. 분할 전 회사 채무에 대한 연대 책임

당분기말 현재 연결회사는 상법 제530조의 9 제1항에 의거하여 분할준속회사인 롯데지주 주식회사와 함께 분할전의 회사(구 롯데제과 주식회사) 채무에 대하여 연대하여 변제할 책임이 있습니다.

6. 채무보증 현황

- Lotte Confectionery RUS LLC는 당사가 100%를 소유한 러시아 현지 법인으로 당사는 Lotte Confectionery RUS LLC가 우리은행으로부터 차입한 USD 14,000,000 의 120% 와 KEB 하나은행으로부터 차입한 USD 19,000,000 및 씨티은행으로부터 차입한 USD 5,000,000 를 100% 지급보증하였습니다.

- Lotte India co.,Ltd는 당사가 98.57%를 소유한 인도 현지 법인으로 당사는 Lotte India co.,Ltd가 우리은행으로부터 차입한 USD 20,500,000의 120%와 KEB 하나은행으로부터 차입한 USD 4,500,000를 100% 지급보증하였습니다.

(외화 단위: 천 USD)

채무보증회사	채무자	채권자	채무보증금액		채무금액		보증기간
			계약통화	계약금액	계약통화	계약금액	
롯데제과	Lotte Confectionery	우리은행 바레인지점	USD	16,800	USD	14,000	20.10.15 ~ 22.10.13

	RUS LLC	KEB하나은행	USD	14,000	USD	14,000	19.05.03 ~ 21.04.30
		씨티은행	USD	5,000	USD	5,000	19.04.29 ~ 21.04.28
		KEB하나은행(주1)	USD	5,000	USD	5,000	19.04.25 ~ 21.04.22
	Lotte India co.,Ltd	우리은행 런던지점 (주2)	USD	24,600	USD	17,075	20.02.26 ~ 25.01.22
		KEB 하나은행 바레인지점	USD	4,500	USD	4,500	20.03.30 ~ 21.05.03

(주1) 직전 보증기간(18년 05월 18일 ~ 19년 04월 25일)에서 기간 연장하였습니다.

(주2) 당분기중 USD 1,025,000을 상환하였습니다.

7. 채무인수 약정 현황

- 해당사항 없음

8. 그 밖의 우발채무 등

그 밖의 우발부채 및 약정사항에 대해서는 III. 재무에 관한 사항 중 '3. 연결재무제표 주석'과 '5. 재무제표 주석'의 우발부채와 약정사항을 참조하시기 바랍니다.

9. 자본으로 인정되는 채무증권의 발행

- 해당사항 없음

10. 제재현황 등 그 밖의 사항

- 해당사항 없음

11. 직접 금융 자금의 사용

가. 공모자금의 사용내역

(기준일 : 2021년 03월 31일)

(단위 : 백만원)

구분	회차	납입일	증권신고서 등의 자금사용 계획		실제 자금사용 내역		차이발생 사유 등
			사용용도	조달금액	내용	금액	
회사채	61-1회(주1)	2015년 07월 03일	채무상환자금	50,000	채무상환자금	50,000	-
회사채	61-2회	2015년 07월 03일	채무상환자금	50,000	채무상환자금	50,000	-
회사채	62-1회(주1)	2015년 11월 27일	채무상환자금	100,000	채무상환자금	100,000	-
회사채	62-2회(주1)	2015년 11월 27일	운영자금	50,000	운영자금	50,000	-
회사채	63-1회(주1)	2017년 02월 22일	채무상환자금	100,000	채무상환자금	100,000	-
회사채	63-1회(주1)	2017년 02월 22일	운영자금	10,000	운영자금	10,000	-
회사채	63-2회	2017년 02월 22일	운영자금	170,000	운영자금	170,000	-
회사채	64-1회	2019년 06월 13일	채무상환자금	80,000	채무상환자금	80,000	-
회사채	64-2회	2019년 06월 13일	채무상환자금	10,000	채무상환자금	10,000	-
회사채	64-2회	2019년 06월 13일	운영자금	30,000	운영자금	30,000	-
회사채	65회	2020년 02월 19일	채무상환자금	110,000	채무상환자금	110,000	-

(주1) 작성기준일 현재 상환완료 되었습니다.

나. 사모자금의 사용내역

- 해당사항 없음

(기준일 : 2021년 03월 31일)

(단위 : 원)

구 분	회 차	납입일	주요사항보고서의 자금사용 계획		실제 자금사용 내역		차이발생 사유 등
			사용용도	조달금액	내용	금액	
-	-	-	-	-	-	-	-

12. 합병 등의 사후 정보

- 해당사항 없음

13. 녹색경영

(환경경영시스템) 당사는 환경시스템 (ISO14001)을 도입하여 제품, 서비스와 관련된 환경영향을 체계적으로 관리하고 있으며, 정기적인 내·외부심사를 통하여 환경경영 추진활동을 지속 개선하고 있습니다.

(친환경 포장) 당사는 'SMART RECYCLE' 프로젝트를 통하여 적극적인 친환경 포장재 도입을 추진하고 있습니다. 재활용과 분리배출이 용이한 포장재 사용을 확대하고 있으며, 플라스틱 사용 저감 및 제조부산물을 활용한 포장재 연구를 진행하고 있습니다.

(생태 관리 활동) 당사는 1사 1하천 가꾸기 활동을 전개하고 있습니다. 또한 도심 속 숲조성 캠페인 '나뭇루 포레스트' 등 친환경 활동을 확대하고 있습니다.

※ 온실가스 배출량 및 에너지 사용량은 II. 사업의 내용의 9. 그 밖에 투자이사 결정에 필요한 사항 (나. 환경 관련 규제 사항) 을 참조하십시오.

14. 사회공헌 활동

당사는 2013년부터 '맛있는 나눔, 따뜻한 세상'이라는 사회공헌 슬로건을 바탕으로 다양한 사회공헌 프로그램을 운영하고 있습니다. 매년 농어촌 지역아동센터인 '스위트홈'을 건립하고 있으며, 현재까지 총 8개점을 완공하였습니다. 또한 치아 검진 방문 프로그램인 '자일리톨 버스'를 운영하고 있고, 그 외에도 초등학교 놀이공간 구축 사업인 '스위트스쿨' 등 사회적 가치를 창출할 수 있는 활동을 확대하고 있습니다.

【 전문가의 확인 】

1. 전문가의 확인

- 해당사항 없음

2. 전문가와의 이해관계

- 해당사항 없음